

業務及び財産の状況に関する説明書

(令和2年3月版)

この説明書類は、金融商品取引法第46条の4に基づき、すべての営業所に据え置き、公衆の縦覧に供するために作成したものです。

サンワード貿易株式会社

(設置日 令和 2年 7月 31日)

I 当社の概況及び組織に関する事項

1. 商号、登録年月日及び登録番号
2. 会社の沿革
3. 経営の組織
4. 上位10位までの株主の氏名等
5. 役員の氏名又は名称
6. 政令で定める使用人の氏名
7. 本店その他の営業所の名称及び所在地
8. 業務の種別
9. 他の事業の種類
10. 加入している投資者保護基金、金融商品取引業協会及び金融商品取引所
11. 加入している指定紛争解決機関

II 業務の状況に関する事項

1. 当期の業務の概要
2. 業務の状況を示す指標

III 財産の状況に関する事項

1. 経理の状況
 - 【平成30年度】
 - ①貸借対照表
 - ②損益計算書
 - ③株主資本等変動計算書
 - ④個別注記表
 - ⑤監査に関する事項
 - 【令和元年度】
 - ①貸借対照表
 - ②損益計算書
 - ③株主資本等変動計算書
 - ④個別注記表
 - ⑤監査に関する事項
2. 各事業年度終了の日における記載事項

IV 管理の状況に関する事項

1. 内部管理状況の概要
2. 区分管理の状況

V 関係会社に関する事項

I 当社の概況及び組織に関する事項

1. 商号、登録年月日及び登録番号

商号	サンワード貿易株式会社
代表者	代表取締役社長 依田 年晃
所在地	東京都新宿区下宮比町3番2号
電話番号	03-3260-0211
登録年月日	平成26年7月25日
登録番号	関東財務局長（金商）第2789号

2. 会社の沿革

年 月	概 要
昭和39年 7月	商品先物取引の受託業務を目的として、北海道明治物産株式会社を札幌市南3条西6丁目3番地に創業。帯広支店開設。 北海道穀物商品取引所の仲買人登録。資本金30,000,000円。
昭和41年 5月	本社を「札幌市南4条西7丁目4番地1」に移転。
昭和43年 12月	資本金を45,000,000円に増額。
昭和46年 1月	農林大臣より、許可制移行に伴い北海道穀物商品取引所農産物市場の商品取引員の許可を受ける。
昭和50年 2月	資本金を90,000,000円に増額。
3月	本社を「札幌市中央区大通西4丁目6番1」に移転。
5月	商号を「サンワード貿易株式会社」に変更。
昭和51年 1月	旭川支店、苫小牧支店2支店開設。
7月	資本金を108,000,000円に増額。
8月	帯広支店移転。
昭和52年 1月	資本金を162,000,000円に増額。
2月	農林水産大臣より、東京砂糖取引所砂糖市場の許可を受ける。 新宿支店開設。
昭和53年 11月	苫小牧支店廃止。
昭和54年 10月	新宿支店移転。
昭和55年 11月	本社を「札幌市中央区南1条西12丁目322番地」に移転。
昭和57年 6月	本社を「札幌市中央区大通西4丁目6番1」に移転。
10月	資本金を212,000,000円に増額。
昭和59年 2月	旭川支店移転。
昭和60年 3月	仙台支社開設。
12月	通商産業大臣より、東京工業品取引所綿糸市場・生糸市場の許可を受ける。
昭和61年 11月	農林水産大臣より、東京穀物商品取引所農産物市場の許可を受ける。 新宿支店移転。
12月	通商産業大臣より、東京工業品取引所ゴム市場の許可を受ける。 新宿支店を東京支社に名称変更。
昭和63年 12月	農林水産大臣より、前橋乾繭取引所繭糸市場の許可を受ける。 東京支社移転。
平成元年 2月	上野支店開設。
7月	資本金を265,830,000円に増額。
8月	仙台支社移転。

平成2年	5月	資本金を318,996,000円に増額。
	12月	資本金を326,000,000円に増額。
平成3年	5月	資本金を391,200,000円に増額。
	8月	農林水産大臣より、横浜生糸取引所繭糸市場の許可を受ける。
	9月	通商産業大臣より、東京工業品取引所貴金属市場の許可を受ける。
平成4年	5月	資本金を469,440,000円に増額。
平成5年	6月	資本金を564,000,000円に増額。
	10月	帯広支店移転。
平成6年	4月	上野支店廃止。
	6月	資本金を676,731,500円に増額。
	8月	仙台支社移転。
平成8年	2月	福岡支店開設。
	3月	農林水産大臣より、関門商品取引所農産物市場の許可を受ける。
	7月	通商産業大臣より、名古屋繊維取引所綿糸市場の許可を受ける。
	10月	通商産業大臣より、神戸ゴム取引所ゴム市場、天然ゴム指数市場の許可を受ける。 大阪支社開設。
平成9年	4月	通商産業大臣より、東京工業品取引所アルミニウム市場の許可を受ける。 名古屋支店開設。
	10月	通商産業大臣より、大阪繊維取引所アルミニウム市場の許可を受ける。
	12月	大蔵省北海道財務局長より、金融先物取引業の許可を受ける。
平成10年	5月	飯田橋支店開設。
	7月	農林水産大臣より、関西商品取引所農産物・飼料指数市場の許可を受ける。
平成11年	2月	東京工業品取引所毛糸市場廃止。
	5月	不動産賃貸業開始。
	6月	通商産業大臣より、東京工業品取引所石油市場における受託の許可を受ける。
	7月	資本金を792,171,500円に増額。
	11月	農林水産大臣より、中部商品取引所畜産物市場における受託の許可を受ける。
平成12年	1月	通商産業大臣より、中部商品取引所石油市場における受託の許可を受ける。
	5月	資本金を1,000,000,000円に増額。
	8月	東京工業品取引所綿糸市場廃止。
平成13年	2月	中部商品取引所綿糸市場の受託業務廃止。
	3月	農林水産大臣、経済産業大臣、金融庁長官より、商品投資販売業の許可を受ける。 本社を「札幌市中央区大通西8丁目2番地6」に移転。
	5月	農林水産大臣より、横浜商品取引所農産物市場における受託の許可を受ける。
平成14年	6月	農林水産大臣より、関西商品取引所水産物市場における受託の許可を受ける。
	8月	横浜支店開設。
	9月	経済産業大臣より、大阪商品取引所ニッケル市場における受託の許可を受ける。
	11月	横浜商品取引所繭糸市場の受託業務廃止。
	12月	財務省北海道財務局長より、金融先物取引業の更新許可を受ける。
平成16年	12月	旭川支店廃止。
平成17年	3月	農林水産大臣、経済産業大臣より、改正商品取引所法に基づく商品取引受託業務の許可 を受ける。
	10月	中部商品取引所鉄スクラップ市場の受託業務を追加。
	12月	金融先物取引業を廃業。
平成18年	4月	東京穀物商品取引所が横浜商品取引所を吸収合併。

	5月	関西商品取引所の受託会員退会。
	11月	福岡支店廃止。
	12月	関西商品取引所が福岡商品取引所を吸収合併。 生命保険代理店業務開始。
平成19年	1月	中部商品取引所が大阪商品取引所を吸収合併。 商品投資販売業を廃業。
	2月	横浜支店廃止。
	6月	東京支社を東京本部に呼称変更。 仙台支社を仙台支店に名称変更。
平成20年	2月	飯田橋支店廃止。
平成21年	2月	関西商品取引所農産物市場脱退。
	8月	仙台支店廃止。
	10月	中部大阪商品取引所貴金属市場の受託業務を追加。同取引所鉄スクラップ市場 脱退。
	11月	名古屋支店廃止。
平成22年	4月	帯広支店廃止。
	5月	東京工業品取引所日経・東工取商品指数市場の受託業務を追加。 中部大阪商品取引所畜産物、ゴム、天然ゴム、アルミニウム市場脱退。
	9月	貴金属地金販売業務開始。
	10月	東京工業品取引所中京石油市場の受託業務を追加。
	12月	農林水産大臣、経済産業大臣より、商品先物取引法に基づく商品市場における取引の委 託を受けることのできる商品先物取引会社の許可を受ける。
平成23年	1月	中部大阪商品取引所解散。
	3月	関西商品取引所農産物市場の受託業務を追加。
	7月	大阪支社を大阪支店に名称変更。
	11月	東京本部を本社へ変更し、札幌本社は札幌出張所に変更。
平成25年	2月	東京工業品取引所が東京穀物商品取引所から一般大豆、小豆、とうもろこし、粗糖を引 継ぎ、名称を東京商品取引所に変更。 関西商品取引所が東京穀物商品取引所から米穀を引継ぎ、名称を大阪堂島商品取引所に 変更。
平成26年	7月	関東財務局長より第一種・第二種金融商品取引業の登録を受ける。 札幌出張所を札幌支店に変更。
	9月	東京金融取引所取引所為替証拠金取引「くりっく365」取次業務開始。
平成27年	5月	東京金融取引所取引所為替証拠金取引「くりっく365」において「トルコリラ・円」が 上場。
	10月	サンワードホールディングス株式会社が当社の全株式を取得。
平成28年	8月	不動産賃貸業を廃業。
平成29年	10月	東京金融取引所取引所為替証拠金取引「くりっく365」において「メキシコペソ・円」 が上場。

3. 経営の組織

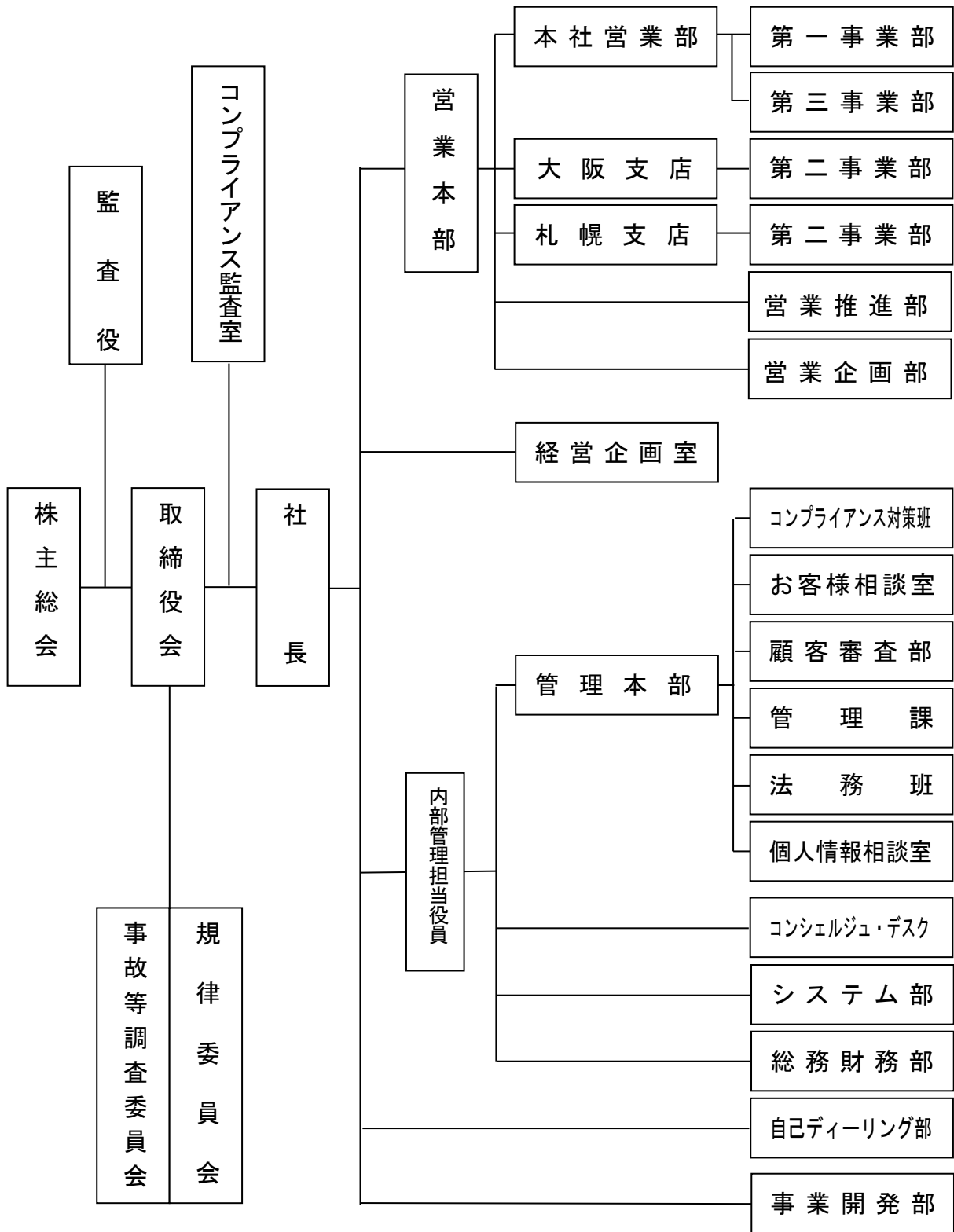

4. 上位10位までの株主の氏名等

(令和2年3月31日現在)

氏名又は名称	所有株式数	割合
サンワードホールディングス株式会社	325,178株	100.00%
計	325,178株	100.00%

5. 役員の氏名又は名称

(令和2年3月31日現在)

役職名	氏名	代表権の有無	常勤・非常勤の別
代表取締役社長	依田 年晃	有	常勤
常務取締役	宮本 博之	無	常勤
常務取締役	中川 浩靖	無	常勤
取締役	奥村 栄	無	常勤
取締役	西森 一典	無	常勤
監査役	菊池 一元	無	常勤
監査役	古谷 千晴	無	非常勤
監査役	辻 賢之輔	無	非常勤

(注) 監査役古谷千晴氏及び辻賢之輔氏は、会社法第2条第16号に定める社外監査役であります。

6. 政令で定める使用人の氏名

(令和2年3月31日現在)

氏名	役職名
中川 浩靖	専務取締役

7. 本店その他の営業所の名称及び所在地

(令和2年3月31日現在)

名称	所在地	電話番号
本社	東京都新宿区下宮比町3番2号	03-3260-0211
大阪支店	大阪府大阪市北区堂島浜1丁目4番16号	06-6345-8011
札幌支店	北海道札幌市中央区南2条西5丁目10番地2	011-221-5311

8. 業務の種別

業務の種別
第一種金融商品取引業（有価証券等管理業務）
第二種金融商品取引業

9. 他の事業の種類

他の事業の種類
商品先物取引法第2条第21項に規定する商品市場における取引等に係る業務 金地金の売買又はその媒介、取次ぎ若しくは代理に係る業務

10. 加入している投資者保護基金、金融商品取引業協会及び金融商品取引所

一般社団法人 金融先物取引業協会

11. 加入している指定紛争解決機関

特定非営利活動法人 証券・金融あっせん相談センター（F I NMAC）

II 業務の状況に関する事項

1. 当期の業務の概要

今期の情勢として、一進一退的な状況が続く米国と中国の貿易摩擦問題をはじめ、折り合いがつかないEUと英国の離脱後交渉。コロナウイルス感染拡大による世界経済への打撃など、厳しい一年となりました。市場においてもこれらの情報には敏感に反応を示す機会が目立った相場であったと思います。特にコロナウイルス感染拡大による相場への影響は甚大であり、市場変動の起因がウイルス感染ということもあり、具体的な改善への見通しが見えないことも、市場の不安定要因であると思われます。

当社においても、コロナウイルス感染拡大による世界経済への打撃により、株式、外国為替、コモデティ相場が大きく変動したことにより、未収金リスクは発生しなかったものの、委託者の有効証拠金が大幅減少となりました。

今期の実績について、取引所外国為替証拠金取引「くりっく365」の口座獲得数月平均は、約80件と前年度の60件と比較して増加となりました。年間口座数も今期は963口座となり、前期年間口座数比で34.1%の増加となっております。

売買高では、FX事業での当期の実績は売買高で約1,287千枚となり、前期比で約555千枚の増加となりました。手数料収益では前期比75.3%増となる1,246,086千円となっており、FX事業開始から初めての減収であった前年度から今期は改善となりました。同事業における自己売買はありません。

商品先物取引事業におきましては、今期の売買高は約748千枚となり、前期と比較すると約185千枚減でした。手数料収益は前期比で26.7%減の約979,845千円となり、同事業における自己売買損益は約6,493千円の利益となっております。

また、今期の費用に関しましては約2,008,001千円となり前期比で11.1%の増加となりました。経常損益は338,516千円となり前期比で18.8%増となりました。

これにより、当期純損益は外国為替証拠金取引事業での増収と商品先物取引事業での減収と特別損益△10,540千円等を含めて、前期比では122.6%増となる235,226千円の黒字収支となりました。

今期は商品先物事業の減収を外国為替証拠金取引事業の増収でカバーするといった前期(商品先物事業が増、外国為替証拠金取引事業が減)とは逆の恰好となりました。

2. 業務の状況を示す指標

(単位：千円)

項 目	平成 30 年 3 月期	平成 31 年 3 月期	令和 2 年 3 月期
資本金	1,000,000	1,000,000	1,000,000
営業収益	1,802,073	2,063,506	2,232,424
受取手数料	1,797,588	2,048,131	2,225,931
(内外国為替取引手数料)	751,715	710,810	1,246,086
トレーディング損益	4,484	15,374	6,493
経常損益	46,490	284,784	338,516
当期純利益	30,528	105,629	235,226
発行済株式総数	325,178 株	325,178 株	325,178 株
使用人の数	114 名	118 名	119 名
外務員の数	96 名	93 名	93 名
自己資本規制比率	236.5%	255.5%	261.2%

Ⅲ 財産の状況に関する事項

1. 経理の状況

① 貸借対照表 (平成31年3月31日現在)

(単位：千円)

科 目	金 額	科 目	金 額
《 資 産 の 部 》		《 負 債 の 部 》	
【 流 動 資 産 】	【 5,537,404 】	【 流 動 負 債 】	【 4,317,197 】
現金及び預金	1,200,093	未払法人税等	62,328
委託者未収金	13,620	未払消費税等	35,074
商 品	572	預り証拠金	4,047,719
前 払 費 用	14,215	預り証拠金(現金)	(2,049,260)
差入保証金	3,579,227	〃 (有価証券)	(29,094)
預 託 金	40,000	金融預り証拠金	(1,969,365)
委託者先物取引差金	600,844	賞与引当金	40,401
未 収 収 益	42,687	役員賞与引当金	36,000
その他流動資産	46,246	未 払 金	11,054
貸倒引当金(△)	△ 103	未 払 費 用	34,568
		預 り 金	13,738
		リ ー ス 債 務	3,186
		その他流動負債	33,124
【 固 定 資 産 】	【 933,919 】	【 固 定 負 債 】	【 54,852 】
(有形固定資産)	(27,616)	リ ー ス 債 務	10,888
建 物	6,858	繰延税金負債	43,964
構 築 物	0		
車 両	13,032	【 引 当 金 】	【 49,983 】
器具及び備品	7,725	商品取引責任準備金	48,761
リース資産	0	金融商品取引責任準備金	1,222
(無形固定資産)	(9,910)	負債合計	4,422,034
電話加入権	6,164		
ソフトウェア	3,570	《 純 資 産 の 部 》	
その他無形固定資産	176	【 株 主 資 本 】	【 2,049,289 】
(投資その他の資産)	(896,391)	資 本 金	1,000,000
投資有価証券	55,382	利 益 剰 余 金	1,049,289
出 資 金	970	利 益 準 備 金	250,000
長期未収債権	39,864	その他利益剰余金	799,289
長期差入保証金	458,653	別 途 積 立 金	4,900,000
長期前払費用	2,512	繰越利益剰余金	△ 4,100,710
前払年金費用	312,687		
保険積立金	45,415		
その他投資	25,909		
貸倒引当金(△)	△ 45,001		
		純資産合計	2,049,289
資 産 合 計	6,471,324	負債・純資産合計	6,471,324

② 損益計算書 (自平成 30 年 4 月 1 日 至平成 31 年 3 月 31 日)

(単位：千円)

科 目	金	額
I. 売 上 高		
受 取 手 数 料	2,048,131	
売 買 損 益	15,374	2,063,506
(売 上 総 利 益)		(2,063,506)
II. 販売費及び一般管理費		1,809,510
(営 業 利 益)		(253,995)
III. 営 業 外 収 益		
受 取 利 息	26	
受 取 配 当 金	200	
そ の 他	31,303	31,530
IV. 営 業 外 費 用		
支 払 利 息	-	
そ の 他	741	741
(経 常 利 益)		(284,784)
V. 特 別 利 益		
貸 倒 引 当 金 戻 入	2,504	
そ の 他	-	2,504
VI. 特 別 損 失		
商品取引責任準備金繰入	15,209	
金融商品取引責任準備金繰入	708	
そ の 他	-	15,918
税 引 前 当 期 純 利 益		(271,370)
法人税・住民税及び事業税	57,595	
法 人 税 等 調 整 額	108,145	165,741
当 期 純 利 益		105,629

③ 株主資本等変動計算書（自平成30年4月1日 至平成31年3月31日）

（単位：円）

	株 主 資 本					株主資本合計
	資 本 金	利 益 剰 余 金			自 己 株 式	
		利 益 準 備 金	そ の 他 の 利 益 剰 余 金			
			別 途 積 立 金	繰 越 利 益 剰 余 金		
前期末残高	1,000,000	250,000	4,900,000	△ 4,141,304	-	2,008,695
当期変動額						
剰余金の配当				△ 65,035		△ 65,035
別途積立金の取崩				-		-
当期純利益				105,629		105,629
株主資本以外の項目の 当期変動額（純額）						-
当期中の変動額合計	-	-	-	40,594	-	40,594
当期末残高	1,000,000,000	250,000,000	4,900,000,000	△ 4,100,710	-	2,049,289

④ 個別注記表

I. 重要な会計方針

(1) 有価証券の評価基準及び評価方法

① 自己所有有価証券

(a) 子会社株式・・・・・・・・移動平均法に基づく原価法

(b) その他の有価証券

時価のあるもの・・・・決算日の市場価格等に基づく時価法

評価差額は、全部純資産直入法により処理し資本の部に計上しております。

時価のないもの・・・・移動平均法による原価法又は償却原価法

② 保管有価証券

商品先物取引の預り証拠金代用有価証券として受け入れた保管有価証券は商品先物取引法施行規則第 39 条の規定により(株)日本商品清算機構が定める充当価格によっています。

(2) 棚卸資産の評価基準及び評価方法

商 品・・・・・・・・個別法による原価法によっています。

(貸借対照表価額は収益性の低下に基づく簿価切下げの方法により算定)

(3) 固定資産の減価償却の方法

① 有形固定資産（リース資産除く）

法人税法の規定に基づく定率法によっています。ただし、平成 28 年 4 月 1 日以降に取得した建物付属設備、構築物については定額法を採用しています。

尚、主な耐用年数は以下の通りです。

建 物 6 年～20 年

構 築 物 10 年～15 年

② 無形固定資産（リース資産除く）

ソフトウェア・・・・社内における利用可能期間(5 年)に基づく定額法によっています。

その他・・・・法人税法に定める定額法によって行っております。

③ リース資産

所有権移転外ファイナンス・リース取引に係るリース資産はリース期間を耐用年数とし、残存価額を零とする定額法によっています。

(4) 引当金の計上基準

貸倒引当金・・・・債権の貸倒による損失に備えるために、委託者未収金については、一般債権、貸倒懸念債権、破産更正債権に分類し、預り証拠金等により保全されていない債権につき、全額貸倒引当金を計上しております。又、ゴルフ会員権預託金については、時価を超える部分につき貸倒引当金を計上しております。

賞与引当金・・・・従業員への賞与の支給に備えるため支給実績額を基準として支給見込額のうち当事業年度に負担すべき額を計上しております。

役員賞与引当金・・・・役員への賞与の支給に備えるため支給見込額を計上しております。

退職給付引当金・・・・従業員の退職給付に備える為、当期末における退職給付債務及び年金資産の見込額に基づき必要額を計上しております。

平成 20 年 5 月 1 日で、適格退職年金制度の 65%の部分を確定拠出年金に移行し、残りの 35%部分の権利義務を承継して確定給付企業年金に移行しました。

今期末の、確定給付年金資産(480,510,258 円)が退職給付債務(167,823,238 円)を上回っている為、その差額を前払年金費用として投資その他の資産として計上しております。

商品取引責任準備金・・・商品先物取引事故の損失に備えるため、商品先物取引法第 221 条の規定に基づき、同施行規則に定める金額を計上しております。

金融商品取引責任準備金・・・金融商品取引事故の損失に備えるため、金融商品取引法第 46 条の 5 第 1 項の規定に定める金額を計上しております。

(5) 営業収益の計上基準

受取手数料・・・・・・・・商品先物取引に係る受取委託手数料については、商品取引所における約定日に計上しております。

但し、期末時点の未決済建玉に係る委託手数料については、当期の受取手数料(未収収益)として、計上しております。

売買損益・・・・・・・・商品先物取引については反対売買により取引を決済した時に計上しております。また、未決済建玉については時価による評価損益を計上しております。

(6) リースにより使用する固定資産

貸借対照表に計上した固定資産のほか、コンピューター及び事務用機器等について、所有権移転外ファイナンス・リース契約により使用しております。

(7) その他計算書類作成のための重要な事項

消費税及び地方消費税の会計処理は税抜方式を採用しております。

II. 貸借対照表関係

(1) 有形固定資産の減価償却累計額 129,438,697 円

(2) 担保資産及び担保付債務

担保に供している資産の内訳及び対応する債務の内訳は次の通りであります。

① 担保に供している資産

定期預金	質権	80,000,000 円
預託金	質権	30,000,000 円
投資有価証券	質権	11,982,284 円
合計		121,982,284 円

② 上記に対応する債務

1. 預託金 30,000 千円及び投資有価証券 11,982 千円の担保は委託者資産の保全措置として、預託する基金分離預託に代えて日本商品委託者保護基金より 300,000 千円の保証を受けています。
2. 定期預金は当座貸越契約 200,000 千円の担保に供しております。

(3) 預託資産

取引証拠金として、次の資産を預託しております。

(株)日本商品清算機構	差入保証金 (保管有価証券)	29,094,000 円
(株)日本商品清算機構	差入保証金	1,554,448,064 円
岡安商事(株)	差入保証金	1,965,685,074 円

合 計 3,549,227,138 円

(4) 関連会社に対する金銭債権及び金銭債務

短期金銭債務 122,830,245 円

III. 損益計算書に関する注記

(1) 関係会社との取引高

売上高 (受取手数料)	4,413,244 円
販売費及び一般管理費	147,722,359 円

IV. 株主資本等変動計算書関係

(1) 発行済株式の種類及び総数に関する事項

株式の種類	前期末	当期増加	当期減少	今 期 末
普通株式	325,178 株	一株	一株	325,178 株

(注) 発行済株式は全て普通株式であります。

(2) 自己株式の種類及び株式数に関する事項

該当事項なし

(3) 当期事業年度中に行った剰余金の配当に関する事項

決 議	株式の 種 類	配当金の 総 額	一株当たり 配当額	基準日	効 力 発生日
平成30年6月22日 定時株主総会	普通 株式	65,035,600 円	200 円	平成30年3月31日	平成30年6月23日

(4) 当期事業年度の末日後に行う剰余金の配当に関する事項

令和元年6月21日開催予定の定時株主総会において次のとおり付議いたします。

- ・配当金の総額 130,071,200 円
- ・1株当たり配当額 400 円
- ・基準日 平成31年3月31日
- ・効力発生日 令和 元年6月22日

(5) 新株予約権に関する事項

該当はありません。

V. 金融商品に関する注記

(1) 金融商品の状況に関する事項

一般事業資金の運用については、短期的な預金等で運用しております。又、銀行借入により資金を調達しており、その資金使途は運転資金であります。

商品先物取引会社として、顧客より調達した預り証拠金は分別管理が定められ、(株)日本商品清算機構等に預託されております。

顧客に対する委託者未収金については、委託者台帳により常時、管理規程に従い管理し、信用リスクの軽減を図っております。

(2) 金融商品の時価に関する事項

平成31年3月31日における貸借対照表計上額及び時価は次の通りであります。

(単位：円)

科 目	貸借対照表計上額	時 価	差 額
現 金 預 金	1,200,093,341	1,200,093,341	—
委 託 者 未 収 金	13,620,629		—
△ 貸 倒 引 当 金	△103,092		—
投 資 有 価 証 券	13,517,537	13,517,537	—
出 資 金	55,382,284	55,382,284	—
長 期 未 収 債 権	970,000	970,000	—
△ 貸 倒 引 当 金	39,864,008		—
	△39,864,008		—
預 り 証 拠 金	—	—	—
リ ー ス 債 務	4,047,719,854	4,047,719,854	—
	14,075,316	14,075,316	—

(1) 現金及び預金並びに委託者未収金、長期未収債権、預り証拠金 リース債務

短期間で決済されるため、時価は帳簿価額にほぼ等しいことから、帳簿価額によっています。なお、委託者未収金並びに長期未収債権は、信用リスクを個別に把握することが困難なため、貸倒引当金を信用リスクと見做し、時価を算定しております。

(2) 投資有価証券及び関係会社株式

非上場株式及び商品取引所出資金については、定期的に発行体の財務状況を把握し管理しております。

(3) 出資金

出資金は、そのほとんど全て商品取引所への出資金加入金であります。

VI. 税効果会計

(1) 繰延税金資産及び繰延税金負債の内訳は次の通りです。

①(流動の部)	
未払事業税・未払事業所税	5,695,900 円
賞与引当金・役員賞与引当金	23,394,200 円
その他	31,500 円
<hr/>	
繰延税金資産合計	29,121,600 円
②(固定の部)	
商品取引責任準備金(金融含む)	15,305,100 円
長期債権貸倒引当金	12,237,900 円
ゴルフ会員権貸倒引当金	1,573,100 円
ゴルフ会員権評価損	4,741,000 円
減損損失額	6,465,900 円
繰越欠損金	342,489,200 円
前払年金費用	△95,744,800 円
<hr/>	
繰延税金資産合計	287,067,400 円
③合計繰延税金資産	316,189,000 円
④評価性引当額	△360,153,300 円
<hr/>	
⑤繰延税金資産の純額	△43,964,300 円

(2) 法定実効税率と税効果会計適用後の法人税等の負担率との差異の原因となった主な項目別の内訳

法定実効税率	30.62%
(調整)	
住民税均等割	0.46%
交際費損金不算入	4.43%
評価性引当額の増減	22.34%
その他	3.23%
<hr/>	
税効果会計適用後の負担率	61.08%

VII. 関連当事者との取引に関する注記

属性	会社等の名称	議決権の 所有(被所 有)割合(%)	関連当事者 との関係	取引高 (円)	科目	期末残高 (円)
兄弟 会社	サンワード・サービス& マネージメント株式会社	—	業務委託 (シェアードサ ービスセンター)	73,659,592	支払報酬 福利厚生費 未払費用	72,213,120 1,446,472 6,615,166
	SWAトレーディング 株式会社	—	先物取引の委託	3,869,424	委託手数料 預り証拠金現金	3,869,424 29,947,583
	SWタウン株式会社	—	飲食店等の利用	12,594,996	福利厚生費 交際・会議費	12,594,996
			先物取引の委託	543,820	委託手数料 預り証拠金現金	543,820 57,139,456
	YMY株式会社	—	広告制作物の 作成委託	59,624,100	未払費用	5,385,960

(取引条件及び取引条件の決定方針等)

- (1) 食店利用料金、先物取引の手数料並びにその他業務委託等については、市場価格 総原価を勘案して協議のうえ決定しています。
- (2) 先物取引の手数料等については、市場価格 総原価を勘案のうえ決定しています。
なお、取引金額に消費税等は含まれていません。

VIII. 一株当りの情報

1株当りの純資産額	6,302円06銭
1株当りの当期純利益	324円84銭

(注1) 1株当たり純資産の算定上の基礎は、以下のとおりであります。

純資産の部の合計(円)	2,049,289,958
純資産の部の合計額から控除する金額(円)	—
普通株式に係る期末の純資産(円)	2,049,289,958
期末の普通株式の数(株)	325,178

(注2) 1株当たり当期純利益の算定上の基礎は、以下のとおりであります。

当期純利益(円)	105,629,892
普通株式に属しない金額(円)	—
普通株式に係る当期純利益(円)	105,629,882
普通株式の期中平均株式数(株)	325,178

IX. 重要な後発事象

該当事項はありません。

⑤ 監査に関する事項

このディスクロージャー資料のうち、貸借対照表、損益計算書、株主資本等変動計算書、個別注記表については、会社法に基づき会計監査人の監査を受けております。

① 貸借対照表 (令和 2年3月31日現在)

(単位：千円)

科 目	金 額	科 目	金 額
《 資 産 の 部 》		《 負 債 の 部 》	
【 流 動 資 産 】	【 6,286,214】	【 流 動 負 債 】	【 4,896,250】
現金及び預金	1,370,037	未払法人税等	52,602
委託者未収金	8,424	未払消費税等	44,194
商 品	572	預り証拠金	4,643,001
前払費用	14,291	賞与引当金	41,530
差入保証金	3,971,088	役員賞与引当金	41,000
預託金	40,000	未払金	10,617
委託者先物取引差金	850,115	未払費用	43,973
未収収益	22,339	預り金	15,749
その他流動資産	10,444	リース債務	3,245
貸倒引当金(△)	△ 1,098	その他流動負債	336
【 固 定 資 産 】	【 931,608】	【 固 定 負 債 】	【 106,599】
(有形固定資産)	(20,481)	リース債務	7,844
建 物	5,795	繰延税金負債	67,525
構 築 物	0	役員退任慰労引当金	31,230
車 両	10,081	【 引 当 金 】	【 60,526】
器具及び備品	4,603	商品取引責任準備金	58,684
リース資産	0	金融商品取引責任準備金	1,842
(無形固定資産)	(7,061)	負債合計	5,063,376
電話加入権	6,164	《 純 資 産 の 部 》	
ソフトウェア	781	【 株 主 資 本 】	【 2,154,445】
その他無形固定資産	115	資 本 金	1,000,000
(投資その他の資産)	(904,065)	利 益 剰 余 金	1,154,445
投資有価証券	43,400	利 益 準 備 金	250,000
出 資 金	970	その他利益剰余金	904,445
長期未収債権	38,669	別 途 積 立 金	4,900,000
長期差入保証金	494,176	繰越利益剰余金	△ 3,995,554
長期前払費用	1,918	純資産合計	2,154,445
前払年金費用	291,288	負債・純資産合計	7,217,822
保 険 積 立 金	51,540		
そ の 他 投 資	25,909		
貸倒引当金(△)	△ 43,807		
資 産 合 計	7,217,822		

② 損益計算書 (自平成31年4月1日 至令和2年3月31日)

(単位：千円)

科 目	金 額	額
I. 売 上 高		
受 取 手 数 料	2,225,931	
売 買 損 益	6,493	2,232,424
(売 上 総 利 益)		(2,232,424)
II. 販売費及び一般管理費		2,008,001
(営 業 利 益)		(224,423)
III. 営 業 外 収 益		
受 取 利 息	55	
受 取 配 当 金	150	
投資有価証券売却益	87,317	
そ の 他	27,688	115,211
IV. 営 業 外 費 用		
支 払 利 息	-	
そ の 他	1,117	1,117
(経 常 利 益)		(338,516)
V. 特 別 利 益		
貸倒引当金戻入	1	
そ の 他	-	1
VI. 特 別 損 失		
商品取引責任準備金繰入	9,922	
金融商品取引責任準備金繰入	620	
そ の 他	-	10,542
税引前当期純利益		(327,975)
法人税・住民税及び事業税	69,187	
法 人 税 等 調 整 額	23,561	92,748
当 期 純 利 益		235,226

③ 株主資本等変動計算書（自平成31年4月1日 至令和2年3月31日）

（単位：千円）

	株 主 資 本					自己株式	株主資本合計
	資 本 金	利 益 剰 余 金			繰越利益剰余金		
		利 益 準 備 金	そ の 他 の 利 益 剰 余 金				
			別 途 積 立 金				
前期末残高	1,000,000	250,000	4,900,000	△ 4,100,710	-	2,049,289	
当期変動額							
剰余金の配当				△ 130,071		△ 130,071	
別途積立金の取崩				-		-	
当期純利益				235,226		235,226	
株主資本以外の項目の 当期変動額（純額）						-	
当期中の変動額合計	-	-	-	105,155	-	105,155	
当期末残高	1,000,000	250,000	4,900,000	△ 3,995,554	-	2,154,445	

④ 個別注記表

I. 重要な会計方針

(1) 有価証券の評価基準及び評価方法

① 自己所有有価証券

(a) 子会社株式・・・・・・・・移動平均法に基づく原価法

(b) その他の有価証券

時価のあるもの・・・・決算日の市場価格等に基づく時価法

評価差額は、全部純資産直入法により処理し資本の部に計上しております。

時価のないもの・・・・移動平均法による原価法又は償却原価法

② 保管有価証券

商品先物取引の預り証拠金代用有価証券として受け入れた保管有価証券は商品先物取引法施行規則第39条の規定により(株)日本商品清算機構が定める充当価格によっています。

(2) 棚卸資産の評価基準及び評価方法

商 品・・・・・・・・個別法による原価法によっています。

(貸借対照表価額は収益性の低下に基づく簿価切下げの方法により算定)

(3) 固定資産の減価償却の方法

① 有形固定資産（リース資産除く）

法人税法の規定に基づく定率法によっています。ただし、平成28年4月1日以降に取得した建物付属設備、構築物については定額法を採用しています。

尚、主な耐用年数は以下の通りです。

建 物 6年～20年

構 築 物 10年～15年

② 無形固定資産（リース資産除く）

ソフトウェア・・・・社内における利用可能期間(5年)に基づく定額法によっています。

その他・・・・法人税法に定める定額法によって行っております。

③ リース資産

所有権移転外ファイナンス・リース取引に係るリース資産はリース期間を耐用年数とし、残存価額を零とする定額法によっています。

(4) 引当金の計上基準

貸倒引当金・・・・債権の貸倒による損失に備えるために、委託者未収金については、一般債権、貸倒懸念債権、破産更正債権に分類し、預り証拠金等により保全されていない債権につき、全額貸倒引当金を計上しております。又、ゴルフ会員権預託金については、時価を超える部分につき貸倒引当金を計上しております。

賞与引当金・・・・従業員への賞与の支給に備えるため支給実績額を基準として支給見込額のうち当事業年度に負担すべき額を計上しております。

役員賞与引当金・・・・役員への賞与の支給に備えるため支給見込額を計上しております。

役員退任慰労引当金・・・・役員退任慰労金に備えるため当事業年度に負担すべき額を計上しております。

(追加情報)

当事業年度より役員退任慰労引当金の支給見込額を計算することが出来るようになったことに伴い、役員退任慰労引当金を計上しております。

退職給付引当金・・・従業員の退職給付に備える為、当期末における退職給付債務及び年金資産の見込額に基づき必要額を計上しております。

商品取引責任準備金・・・商品先物取引事故の損失に備えるため、商品先物取引法第 221 条の規定に基づき、同施行規則に定める金額を計上しております。

金融商品取引責任準備金・・・金融商品取引事故の損失に備えるため、金融商品取引法第 46 条の 5 第 1 項の規定に定める金額を計上しております。

(5) 営業収益の計上基準

受取手数料・・・商品先物取引に係る受取委託手数料については、商品取引所における約定日に計上しております。

但し、期末時点の未決済建玉に係る委託手数料については、当期の受取手数料（未収収益）として、計上しております。

売買損益・・・商品先物取引については反対売買により取引を決済した時に計上しております。また、未決済建玉については時価による評価損益を計上しております。

(6) リースにより使用する固定資産

貸借対照表に計上した固定資産のほか、コンピューター及び事務用機器等について、所有権移転外ファイナンス・リース契約により使用しております。

(7) その他計算書類作成のための重要な事項

消費税及び地方消費税の会計処理は税抜方式を採用しております。

II. 貸借対照表関係

(1) 有形固定資産の減価償却累計額 136,759,642 円

(2) 担保資産及び担保付債務

担保に供している資産の内訳及び対応する債務の内訳は次の通りであります。

① 担保に供している資産

定期預金	質 権	80,000,000 円
預 託 金	質 権	30,000,000 円
合 計		110,000,000 円

② 上記に対応する債務

1. 預託金 30,000 千円の担保は委託者資産の保全措置として、預託する基金分離預託に代えて日本商品委託者保護基金より 150,000 千円の保証を受けています。
2. 定期預金は当座貸越契約 200,000 千円の担保に供しております。

(3) 預託資産

取引証拠金として、次の資産を預託しております。

㈱日本商品清算機構	差入保証金（保管有価証券）	16,327,000 円
㈱日本商品清算機構	差入保証金	1,387,343,956 円
岡安商事㈱	差入保証金	2,537,417,691 円

(4) 関連会社に対する金銭債権及び金銭債務

短期金銭債務 279,923,506 円

Ⅲ. 損益計算書に関する注記

(1) 関係会社との取引高

売上高（受取手数料） 2,083,898 円
 販売費及び一般管理費 179,744,455 円

Ⅳ. 株主資本等変動計算書関係

(1) 発行済株式の種類及び総数に関する事項

株式の種類	前期末	当期増加	当期減少	今期末
普通株式	325,178 株	－株	－株	325,178 株

(注) 発行済株式は全て普通株式であります。

(2) 自己株式の種類及び株式数に関する事項

該当事項なし

(3) 当期事業年度中に行った剰余金の配当に関する事項

決議	株式の種類	配当金の総額	一株当たり配当額	基準日	効力発生日
令和元年6月21日 定時株主総会	普通株式	130,071,200 円	400 円	平成31年3月31日	令和元年6月22日

(4) 当期事業年度の末日後に行う剰余金の配当に関する事項

令和2年6月22日開催予定の定時株主総会において次のとおり付議いたします。

- ・配当金の総額 156,085,440 円
- ・1株当たり配当額 480 円
- ・基準日 令和2年3月31日
- ・効力発生日 令和2年6月23日

(5) 新株予約権に関する事項

該当はありません。

Ⅴ. 金融商品に関する注記

(1) 金融商品の状況に関する事項

一般事業資金の運用については、短期的な預金等で運用しております。又、銀行借入により資金を調達しており、その資金使途は運転資金であります。

商品先物取引会社として、顧客より調達した預り証拠金は分別管理が定められ、(株)日本商品清算

機構等に預託されております。

顧客に対する委託者未収金については、委託者台帳により常時、管理規程に従い管理し、信用リスクの軽減を図っております。

(2) 金融商品の時価に関する事項

令和2年3月31日における貸借対照表計上額及び時価は次の通りであります。

(単位：円)

科 目	貸借対照表計上額	時 価	差 額
現 金 預 金	1,370,037,181	1,370,037,181	—
委 託 者 未 収 金	8,424,114		—
△ 貸 倒 引 当 金	△1,098,415		—
	7,325,699	7,325,699	—
投 資 有 価 証 券	43,400,000	43,400,000	—
出 資 金	970,000	970,000	—
長 期 未 収 債 権	38,669,960		
△ 貸 倒 引 当 金	△39,768,375		
	—	—	—
預 り 証 拠 金	4,643,001,484	4,643,001,484	—
リ ー ス 債 務	11,090,090	11,090,090	—

(1) 現金及び預金並びに委託者未収金、長期未収債権、預り証拠金 リース債務

短期間で決済されるため、時価は帳簿価額にほぼ等しいことから、帳簿価額によっています。
なお、委託者未収金並びに長期未収債権は、信用リスクを個別に把握することが困難なため、貸倒引当金を信用リスクと見做し、時価を算定しております。

(2) 投資有価証券及び関係会社株式

非上場株式及び商品取引所出資金については、定期的に発行体の財務状況を把握し管理しております。

(3) 出資金

出資金は、そのほとんど全て商品取引所への出資金加入金であります。

VI. 税効果会計

(1) 繰延税金資産及び繰延税金負債の内訳は次の通りです。

①(流動の部)

未払事業税・未払事業所税	5,416,500 円
賞与引当金・役員賞与引当金	25,270,700 円
その他	336,300 円
繰延税金資産合計	31,023,500 円

②(固定の部)

商品取引責任準備金(金融含む)	18,533,200 円
長期債権貸倒引当金	11,840,700 円

ゴルフ会員権貸倒引当金	1,573,100円
ゴルフ会員権評価損	4,741,000円
減損損失額	6,465,900円
繰越欠損金	3,197,700円
役員退任慰労引当金	9,562,600円
前払年金費用	△89,192,500円
繰延税金資産合計	33,278,300円

③合計繰延税金資産 △2,254,800円

④評価性引当額 △65,270,800円

⑤繰延税金資産の純額 △67,525,600円

(2) 法定実効率と税効果会計適用後の法人税等の負担率との差異の原因となった主な項目別の内訳

法定実効税率と税効果会計的用語の法人税等の負担率との間の差異が法定実効税率の100分の5以下であるため注記を省略しております。

VII. 関連当事者との取引に関する注記

属性	会社等の名称	議決権の 所有(被所有) 割合(%)	関連当事者 との関係	取引高 (円)	科目	期末残高 (円)
兄弟 会社	サンワード・サービス& マネージメント株式会社	—	業務委託 (シェアードサービ スセンター)	74,361,810	支払報酬	72,881,760
					福利厚生費	1,480,050
					未払費用	6,737,669
	SWAトレーディング 株式会社	—	先物取引の委託	2,079,068	委託手数料	2,079,068
					預り証拠金現金	173,679,065
	SWタウン株式会社	—	飲食店等の利用	13,533,105	福利厚生費	13,533,105
					交際・会議費	
	YMY株式会社	—	先物取引の委託	4,830	委託手数料	4,830
預り証拠金現金					58,339,686	
広告制作物の 作成委託					59,624,100	未払費用
		先物取引の委託	—	預り証拠金現金	31,505,566	

(取引条件及び取引条件の決定方針等)

- (1) 食店利用料金、先物取引の手数料並びにその他業務委託等については、市場価格 総原価を勘案して協議のうえ決定しています。
- (2) 先物取引の手数料等については、市場価格 総原価を勘案のうえ決定しています。
なお、取引金額に消費税等は含まれていません。

VIII. 一株当りの情報

1株当りの純資産額 6,625円43銭

1株当りの当期純利益 723円38銭

(注) 1. 1株当たり純資産の算定上の基礎は、以下のとおりであります。

純資産の部の合計 (円)	2,154,445,548
純資産の部の合計額から控除する金額 (円)	—
普通株式に係る期末の純資産 (円)	2,154,445,548
期末の普通株式の数 (株)	325,178

(注) 2. 1株当たり当期純利益の算定上の基礎は、以下のとおりであります。

当期純利益 (円)	235,226,790
普通株式に属しない金額 (円)	—
普通株式に係る当期純利益 (円)	235,226,790
普通株式の期中平均株式数 (株)	325,178

IX. 重要な後発事象

当社は、オンライン取引の口座数を増やすため、豊商事株式会社の商品先物取引オンライン事業部門を譲り受ける契約を令和2年4月7日に同社と締結しました。

当該事業譲受により、同事業に係る資産総額1,862,867,067円及び負債総額1,862,867,067円を令和2年4月30日付で譲り受けております。

IV 管理の状況に関する事項

1. 内部管理状況の概要

内部管理の状況

内部管理担当役員のもと、管理本部、コンシェルジュ・デスクに内部管理責任者を配置し、業務の牽制体制を確保し、法令遵守体制の強化を図っております。

相談及び苦情に対する対応

お客様からの相談及び苦情に対しては管理本部を中心として、適切な対応を行う態勢を取っております。また当社ホームページ等において相談・苦情に関するお客様相談窓口を掲載しております。

内部監査体制

社内における監査体制は、被監査部門とは独立した部門として、コンプライアンス監査室を設置し、社内の内部管理、内部統制及び業務執行状況等の監査を行っております。

受託業務に関する体制

勧誘行為・適合性の原則・受託契約の締結・委託取引の受託・各種管理体制・反社会的勢力への対応等において、管理本部及びコンシェルジュ・デスクが確認する体制となっております。

事務処理等に関する体制

自己資本規制比率（純資産額規制比率）・リスク管理体制状況・顧客資産の分別管理状況等

システムに関する体制

システムリスク管理体制の状況・各種報告書・障害発生時の記録・障害報告書等

個人情報保護に関する体制

個人情報の保管及び処分等の管理状況

2. 区分管理の状況

(単位：円)

管理方法	当期末残高	内訳
金銭信託	10,000,000	日証金信託銀行株式会社

V 関係会社に関する事項

1. 関係会社の構成

当社はサンワードホールディングス株式会社の100%子会社です。

