

アプリ操作ガイド

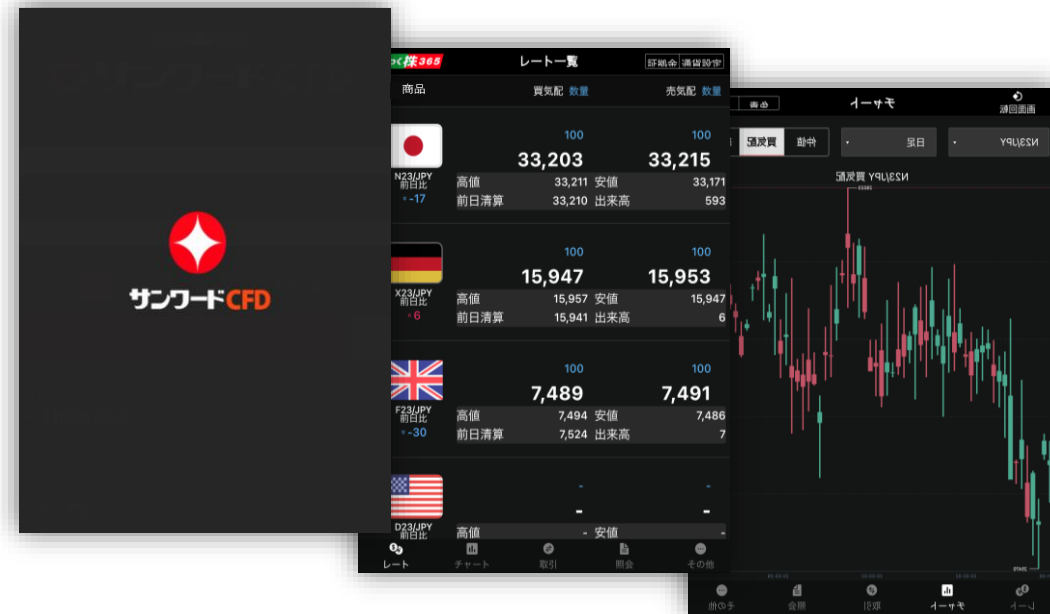

【目次】

- アプリのダウンロードと起動 3
- ログイン 4
- ログインができない場合 5
- 画面構成 6
- レート一覧 7
- チャート 8
- チャート画面の設定 9
- 取引 10
- 発注できない場合 11
- 照会 13
- 決済 16
- 注文中的変更・取消 18
- その他 19

■ アプリのダウンロードと起動



App Store もしくは Playストアで「サンワードCFD」を検索し、アプリケーションのダウンロードをします。



お客様のiPhoneもしくはAndroidに「サンワードCFD」のアプリが生成されます。
アプリのアイコンをタップして、ログイン画面を起動します。

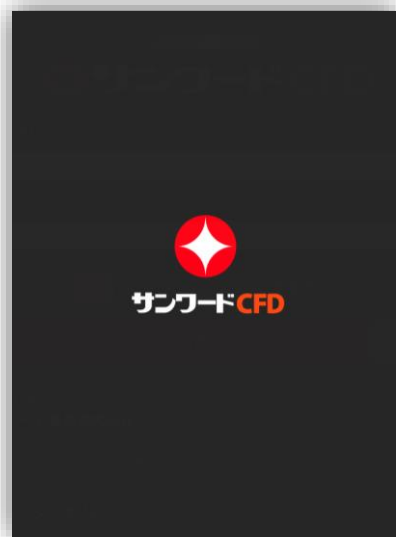

アプリのアイコンをタップすると、ログイン画面が表示されるまでの間は、スプラッシュ画面が表示されます。

■ ログイン



The screenshot shows the login interface for Sanward CFD. At the top, there is a logo with the text 'くっく株365' and 'サンワードCFD'. Below the logo, there are two input fields: 'ログインID' (Login ID) containing '10000022' and 'パスワード' (Password) with masked characters. A checkbox labeled 'ログインID・パスワードを保存する' (Save login ID and password) is checked. A large orange button labeled 'ログイン' (Login) is positioned below the inputs. At the bottom, there is a footer section with the version 'Ver. 1.0.0', the company name 'サンワード貿易株式会社', and several regulatory affiliations: '社団法人日本証券業協会', '一般社団法人金融先物取引業協会', and '社団法人日本商品先物取引協会'. A link for 'プライバシーポリシー' (Privacy Policy) is also present.

ログインID、パスワードを入力します。

※ID・パスワードは、口座開設の際に当社より発送させていただきましたものをご入力ください。

チェック欄にチェックを入れると、IDとパスワードを保存することができます。

■ ログインができない場合

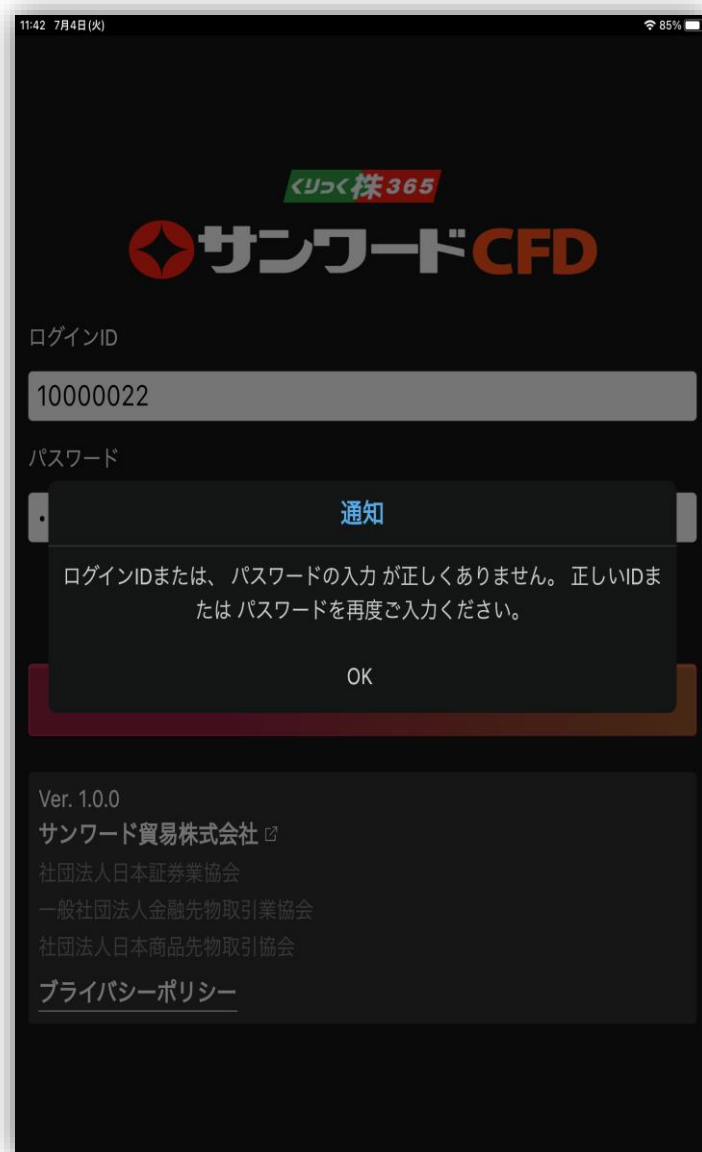

パスワードを5回連続で間違えますと、ロックがかかりログインできなくなります。

ロックの解除をご希望の場合は下記の番号までご連絡ください。

電話番号 **0120-965-477**

受付時間 **(月) 7:00 ~ (土) 6:00**

画面構成

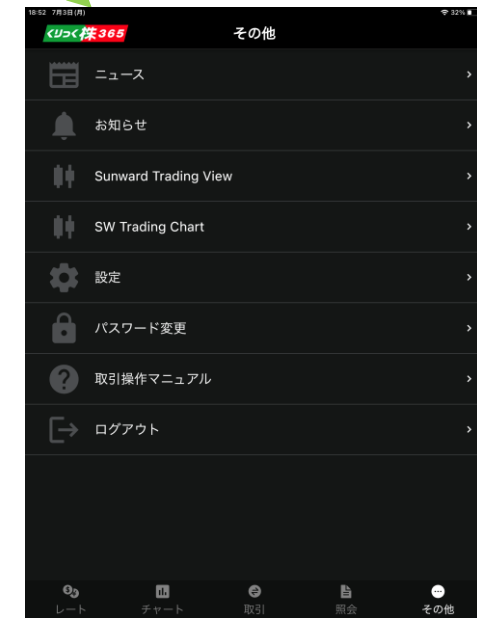
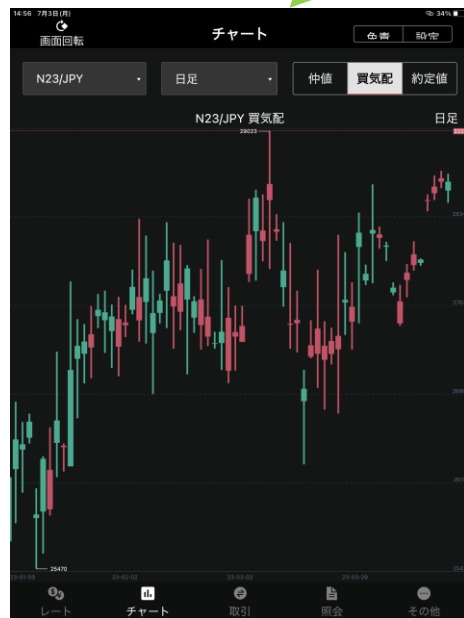
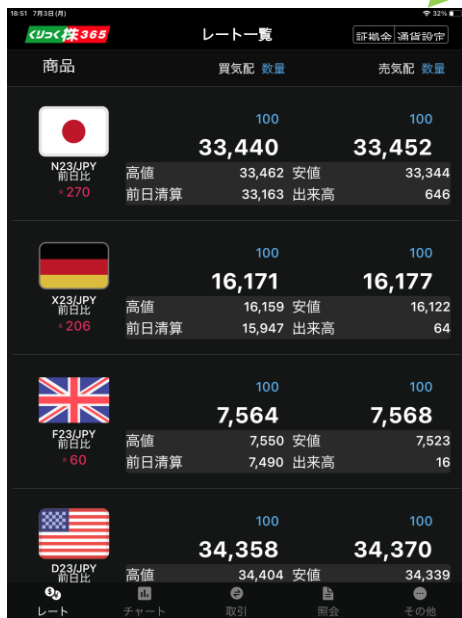
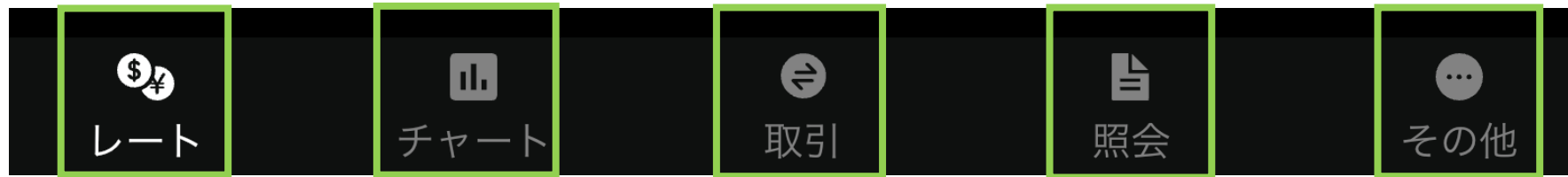

レート一覧

通貨ペアごとに現在のレートを表示します。レート一覧から注文を出すことができます。

チャート

通貨ペア別チャートを表示します。チャート上から発注、テクニカル指標が表示できます。

取引

新規・決済注文を出すことができます。
※画面下部に表示される注意事項をご確認ください。

照会

取引に必要な照会メニューを項目別に表示します。

その他

ニュースやお知らせなど取引に必要な項目を表示します。各種設定も行うことができます。

レート一覧

現在のレート情報を表示する画面です。通貨ペアごとの、買気配/売気配のレート、高値/安値、前日比の情報を表示します。表示されているレートをタップすることで該当通貨ペアの「取引」画面（注文入力画面）へ遷移します。

「通貨設定」をタップすると、レートの表示サイズや、表示通貨ペアの選択・並べ替えができます。

レート一覧から発注

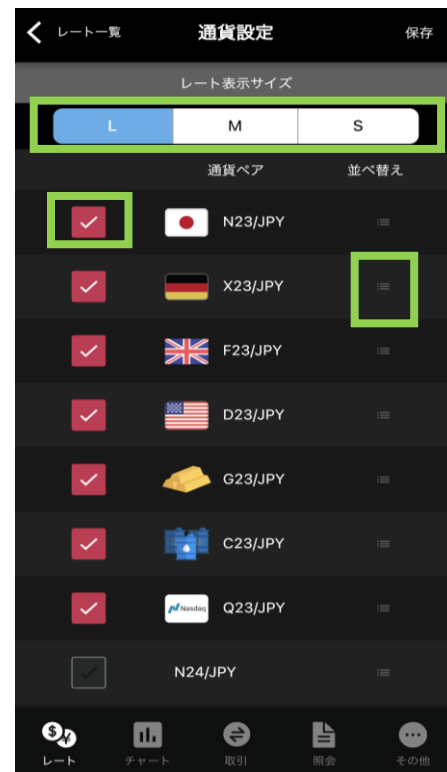

右側の並べ替えボタンを長押ししたまま上下にスライドさせると表示順が変更できます。

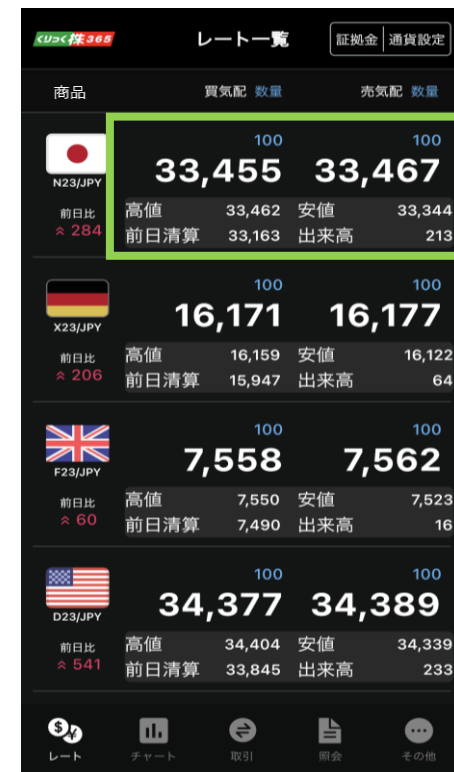

表示レートをタップすると、「取引」画面（注文入力画面）に遷移します。

※画面下部に表示されている注意事項をご確認ください。

■チャート

通貨ペア別にチャート表示、テクニカル表示、ローソク足の4本値情報を見ることができます。
また、チャート画面上をダブルタップすると「取引」画面へ遷移し、発注することもできます。

●チャート画面の操作



通貨ペア、ローソク足、
買気配/約定値の変更を
することができます。

ローソク足に指を置くと
4本値が表示されます。

●チャートの拡大・縮小



●チャート画面の設定



「設定」をタップすると、「チャート設定」へ遷移します。



「指標設定」をタップすると足種類、チャートエリア、指標をそれぞれ設定・保存することができます。

足種類

ローソク足の種類を選択できます。

チャートエリア

種類、短期・中期・長期の設定ができます。

指標

種類、短期・長期・シグナルの設定ができます。

●チャート画面から発注



チャート画面上をダブルタップすると注文入力画面へ遷移します。



※画面下部に表示されている注意事項をご確認ください。

取引

●新規注文



注文手法を選択します。

※こちらの画面からの決済注文は、ポジションを指定して決済できません。

「単一」成行・指値・トリガ

新規・決済、売買、成行・指値・トリガ等を選択します。枚数を入力します。

「確認」をタップします。

※画面下部に表示されている注意事項をご確認ください。



確認画面へ遷移します。「注文」をタップして注文が出ます。

※「注文」をタップすると、ポップアップ画面が出て発注できない場合は同意確認事項があります。P.12を参照してください。

◆発注できない場合

※「注文」をタップ後、下図のようなポップアップ画面が出た場合は、同意確認事項があります。



●同意確認事項の確認方法（アプリから操作する場合）



アプリのログイン画面で、「サンワード貿易株式会社」をタップします。



ホームページに遷移しますので、「サンワードCFDオンライン」をタップします。

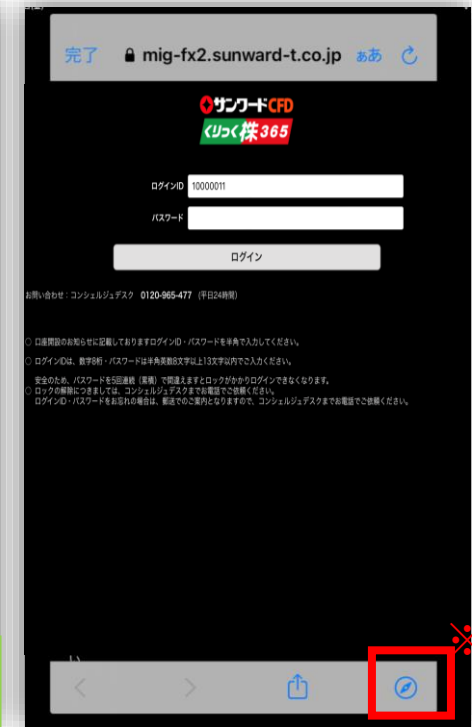

新しくログイン画面が立ち上がります(※iPhoneの場合は右下のコンパスマークをタップしてから) IDパスワードを入力してログインしてください。(ログイン後は次ページ参照)

※取引説明書が未確認の場合には、同意事項に同意をいただく必要があります。上記の流れに沿って確認してください。

●同意確認事項の確認方法（スマホWEB版から操作する場合）



ブラウザで「サンワード貿易」とホームページを検索し、スマートフォン用のサイトで開きます。



「サンワードCFDオンライン スマホweb版ログインはこちら」をタップします。



ログイン画面が立ち上がり、IDパスワードを入力してログインしてください。



「契約締結前交付書面」をタップして内容をご確認いただけます。ご理解・同意いただけましたらチェックして「同意する」ボタンをタップしてください。

■照会

各項目の画面へ遷移します。



①注文一覧



新規及び決済の注文中のリストを表示します。

②建玉一覧

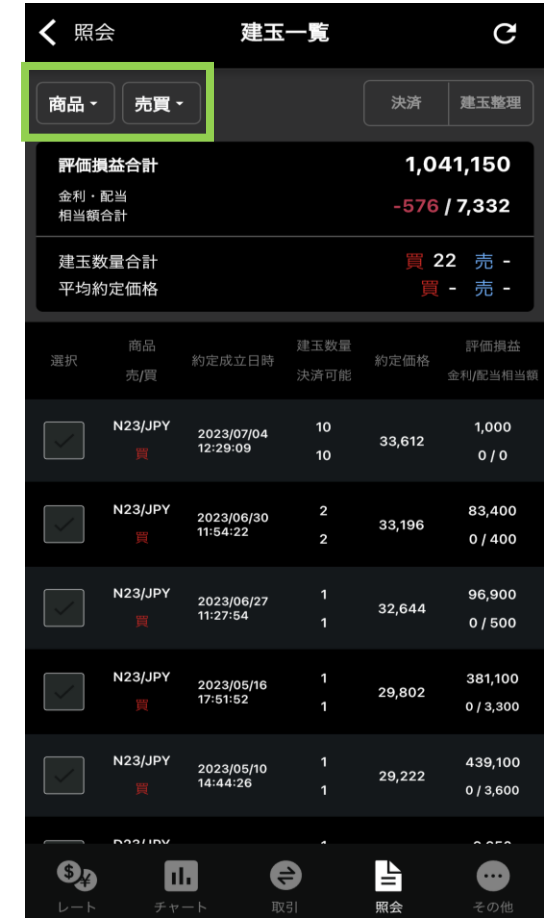

保有ポジションのリストを表示します。「商品」をタップすると通貨ペアを絞ることができます。「売買」をタップすると買ポジションと売ポジションで絞ることができます。

③注文履歴

注文履歴

絞り込み: 商品 注文種別

商品	新規/決済 注文手法	注文種別	注文価格	注文受付 約定日時
N23/JPY 買	新規 単一	新規 成行	- 10	2023/07/04 12:29:09
N23/JPY 買	新規 単一	注文受付 成行	- 10	2023/07/04 12:29:09
N23/JPY 買	新規 単一	約定 成行	-	-
N23/JPY 買	新規 単一	新規 成行	-	-
N23/JPY 買	新規 単一	注文受付 成行	-	-
N23/JPY 買	新規 単一	約定 成行	-	-
D23/JPY 買	新規 単一	新規 成行	-	-
D23/JPY 買	新規 単一	失効 成行	-	-
N23/JPY 買	新規 単一	新規 指値	-	-

注文履歴詳細

注文種別: 新規
注文手法: 単一注文
商品: N23/JPY
売買: 買
新規決済: 新規
執行条件: 成行
価格: -
執行数量: 5
スリッページ許容値: -
執行基準値: -
トレール値幅: -
期限: -
約定価格: -
約定数量: -
注文受付/約定日時: 2023/07/13 15:49:44
注文受付番号: 0000083683
親注文番号: -
備考: -

30日前までの履歴がご覧いただけます。
■ ストリーミング注文は執行条件に「IOC」

30日前までの注文の履歴が確認できます。商品、注文種別で絞り込むことができます。確認したい履歴をタップすると、「注文履歴詳細」が確認できます。

④約定履歴

約定履歴

商品 全注文種別 全注文種別

商品	約定価格	売買差損益	約定成立日時
N23/JPY 買	33,612 10	- 33,000	2023/07/04 12:29:09
N23/JPY 買	33,196 2	-	-
N23/JPY 買	32,644 1	-	-
C23/JPY 買	2,448 1	-	-
D23/JPY 買	33,839 1	-	-
C23/JPY 買	2,449 3	-	-

約定履歴詳細

約定成立日時: 2023/07/04 12:29:09
注文手法: 単一注文
商品: N23/JPY
売買: 買
新規決済: 新規
約定数量: 10
執行条件: 成行
約定価格: 33,612
決済相手約定価格: -
売買差損益: -
金利・配当相当額: -
手数料(税込): 33,000
備考: -

30日前までの履歴がご覧いただけます。
■ ストリーミング注文は約定履歴の詳細表示されません。

約定した注文の履歴が確認できます。商品、注文種別で絞ることができます。

⑤証拠金状況

有効比率	854.2%
有効証拠金額	10,900,616
証拠金預託額	9,887,210
発注可能額	9,624,506
必要証拠金額	1,276,110
発注証拠金額	0
評価損益相当額	1,039,650
金利・配当相当額	6,756
決済損益予定額	0
未払手数料	33,000
前日証拠金不足額	0
当日入金額	10,000
出金可能額	8,578,100
出金指示額	0

有効比率、証拠金預託額、有効証拠金額、発注可能金額等、口座状況を確認することができます。

⑥出金指示・取消

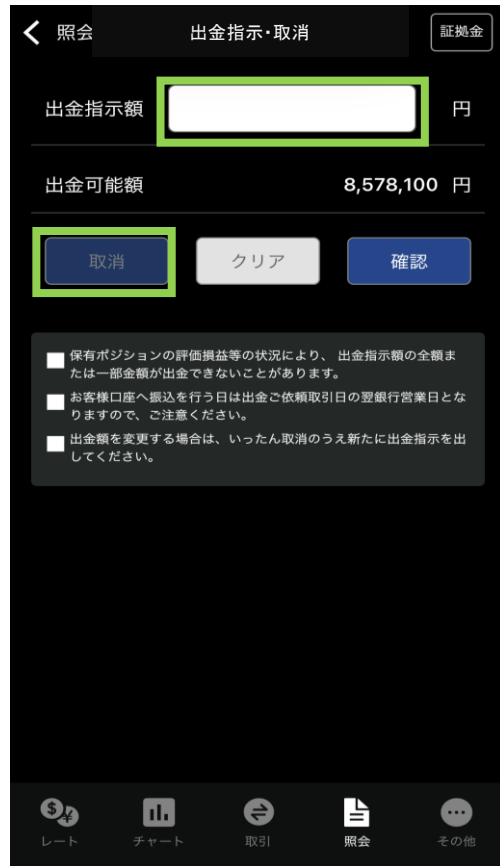

お客様の預かり金額を超えない範囲で、ご登録の出金先金融機関口座へ出金依頼を行うことができます。

※出金依頼額を変更する場合は、いったん取消をしてから再度、出金依頼を行ってください。

⑦相場表

商品	直近約定値	清算価格	金利・配当	取引数量
N23/JPY	32,758	32,604	100	1,540
X23/JPY	0	15,958	1,100	0
F23/JPY	7,443	7,443	-141	11
D23/JPY	34,345	34,345	-29	3
G23/JPY	25,150	25,150	-7	1
C23/JPY	0	2,582	0	0
Q23/JPY	0	15,274	-14	0
N24/JPY	32,702	32,702	100	104
X24/JPY	16,131	16,131	1,100	46
F24/JPY	7,469	7,469	-141	5

相場表を表示します。

⑧商品情報

取扱商品	取引単位 呼び値	必要証拠金 証拠金基準額 (1取引単位あたり)
N23/JPY	100 N23 1 JPY	76,110 76,110
X23/JPY	100 X23 1 JPY	37,640 37,640
F23/JPY	100 F23 1 JPY	16,530 16,530
D23/JPY	10 D23 1 JPY	7,560 7,560
G23/JPY	100 G23 1 JPY	43,920 43,920
C23/JPY	100 C23 1 JPY	21,150 21,150
Q23/JPY	10 Q23 1 JPY	4,910 4,910
N24/JPY	100 N24 1 JPY	92,740 92,740
X24/JPY	100 X24 1 JPY	43,680 43,680
F24/JPY	100 F24 1 JPY	14,730 14,730
D24/JPY	10 D24 1 JPY	7,970 7,970
G24/JPY	100 G24 1 JPY	45,620 45,620
C24/JPY	100 C24 1 JPY	15,150 15,150
Q24/JPY	10 Q24	5,680

取扱商品の取引単位、証拠金などを確認できます。

⑨金利・配当相当額

取引日	決済日	金利日数	金利・配当相当額
06/30(金)	07/04	1	100
06/29(木)	07/03	1	100
06/28(水)	06/30	3	100
06/27(火)	06/29	1	100
06/26(月)	06/28	1	100
06/22(木)	06/26	1	100
06/21(水)	06/23	3	100
06/20(火)	06/22	1	100
06/19(月)	06/21	1	100
06/16(金)	06/20	1	100
06/15(木)	06/19	1	100
06/14(水)	06/16	3	100

商品別に、月単位で金利・配当相当額を表示します。

◆決済

『建玉一覧』から決済注文を出します。



※ストリーミングの場合は確認画面はありません。チェック欄にレ点を入れると売または買のレート表示部分がタップできるようになり発注できます。



入力内容を確認後、「注文」をタップすると発注されます。

決済を行うポジションを選択し、「決済」をタップします。
 ※すでに決済注文が出ているポジションは選択できません。

単一/OCO/ストリーミングを選択し、執行条件、枚数などそれぞれの入力項目を選択・入力します。「確認」で確認画面が表示されます。

◆建玉整理申請

同じ商品の、売りポジションと買いポジションを同時に同枚数決済する場合、『建玉整理申請』を行うことができます。建玉整理申請した場合の決済価格は売気配と買気配の間の値段である「仲値」での決済になりますので売りポジションも買いポジションも同じ値段で決済することになります。なお、決済時の手数料は不要です。（※決済指定「不可」のお客様は両建ができませんので建玉整理申請はありません。）



商品	約定期成り日時	建玉数量	約定期成り価格	評価損益
N23/JPY 売	2023/07/04 12:40:35	2	33,591	-600
N23/JPY 買	2023/07/04 12:29:09	10	33,612	-18,000
N23/JPY 買	2023/06/27 11:27:54	1	32,644	95,000
N23/JPY 買	2023/05/16 17:51:52	1	29,802	379,200
N23/JPY 買	2023/05/10 14:44:26	1	29,222	437,200



商品	N23/JPY								
申請内容	<table border="1"> <tr><td>約定成り日時</td><td>2023/07/04 12:40:35</td></tr> <tr><td>売買</td><td>売</td></tr> <tr><td>評価損益</td><td>-600</td></tr> <tr><td>申請可能数量</td><td>2</td></tr> </table>	約定成り日時	2023/07/04 12:40:35	売買	売	評価損益	-600	申請可能数量	2
約定成り日時	2023/07/04 12:40:35								
売買	売								
評価損益	-600								
申請可能数量	2								
申請内容	<table border="1"> <tr><td>約定成り日時</td><td>2023/05/16 17:51:52</td></tr> <tr><td>売買</td><td>買</td></tr> <tr><td>評価損益</td><td>379,200</td></tr> <tr><td>申請可能数量</td><td>1</td></tr> </table>	約定成り日時	2023/05/16 17:51:52	売買	買	評価損益	379,200	申請可能数量	1
約定成り日時	2023/05/16 17:51:52								
売買	買								
評価損益	379,200								
申請可能数量	1								
申請数量	1								



商品	N23/JPY								
申請内容	<table border="1"> <tr><td>約定成り日時</td><td>2023/07/04 12:40:35</td></tr> <tr><td>売買</td><td>売</td></tr> <tr><td>評価損益</td><td>-600</td></tr> <tr><td>申請可能数量</td><td>2</td></tr> </table>	約定成り日時	2023/07/04 12:40:35	売買	売	評価損益	-600	申請可能数量	2
約定成り日時	2023/07/04 12:40:35								
売買	売								
評価損益	-600								
申請可能数量	2								
申請内容	<table border="1"> <tr><td>約定成り日時</td><td>2023/05/16 17:51:52</td></tr> <tr><td>売買</td><td>買</td></tr> <tr><td>評価損益</td><td>379,200</td></tr> <tr><td>申請可能数量</td><td>1</td></tr> </table>	約定成り日時	2023/05/16 17:51:52	売買	買	評価損益	379,200	申請可能数量	1
約定成り日時	2023/05/16 17:51:52								
売買	買								
評価損益	379,200								
申請可能数量	1								
数量合計	<table border="1"> <tr><td>買</td><td>1</td></tr> <tr><td>売</td><td>2</td></tr> </table>	買	1	売	2				
買	1								
売	2								
申請数量	1								



申請を受付ました。

約定履歴

建玉整理をしたいポジションを売り・買いそれぞれ選択し、「建玉整理」をタップします。

枚数が「申請枚数」に表示されますので、申請したい枚数を指定します。※売り買い同じ枚数しか申請できません。

確認画面で注文内容を確認し、「整理」で注文が出ます。

◆注文中の変更・取消

『注文一覧』を表示します。すでに決済注文が出ており、かつ発注可能枚数が残っている場合、決済注文の変更・取消をすることができます。

※「連続注文」とは、ある注文が成立したら、次に発注される注文をあらかじめセットしておくことができる注文方法です。

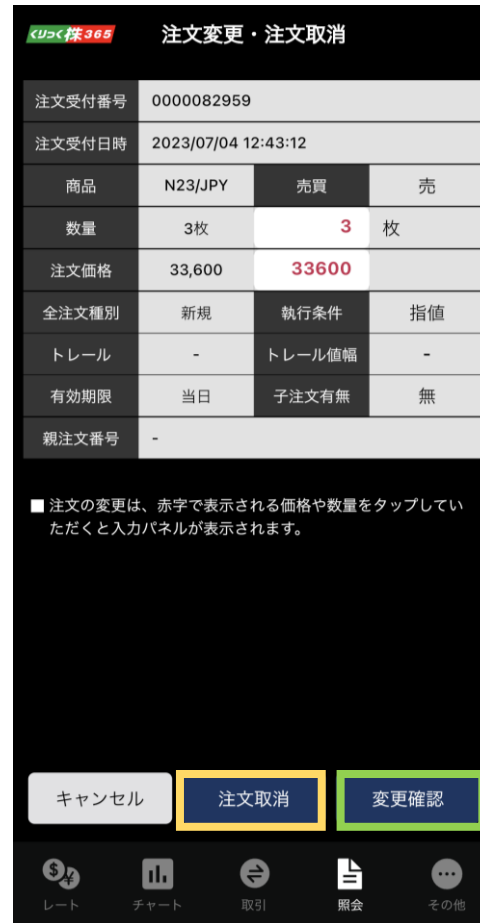

変更・取消したいポジションを選択し、上の「変更/取消」をタップします。

変更であれば変更箇所に入力し「変更確認」を、取消であれば「取消確認」をタップする。

※OCO注文は変更ができません。
注文を取消後、新たにOCO注文を発注してください。



■ その他

ニュース・お知らせの閲覧、設定・パスワードの変更などを行うことができます。

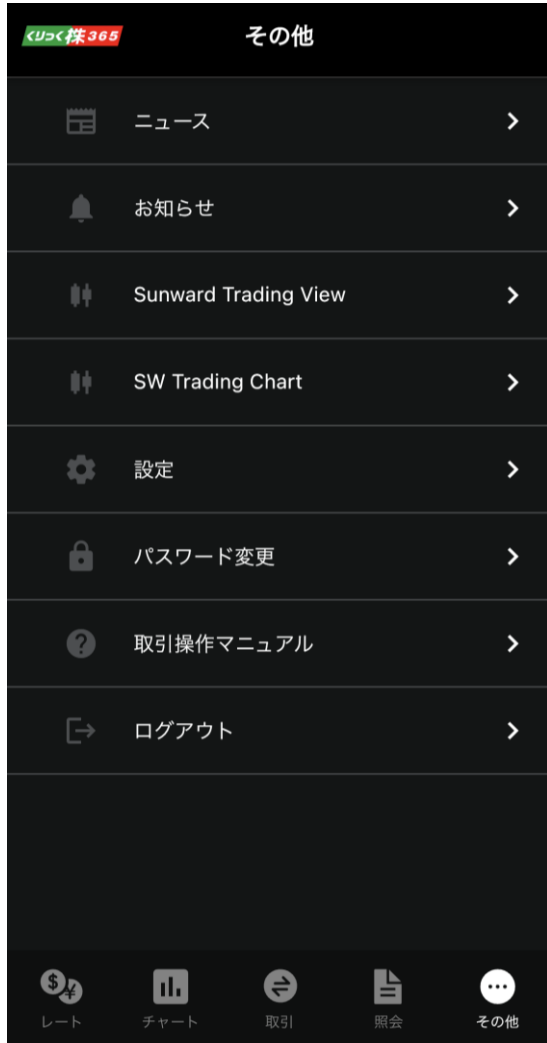

①配信ニュースを閲覧できます。



②取引所・弊社からのお知らせ、お取引に関するお知らせ、システムアラートが確認できます。

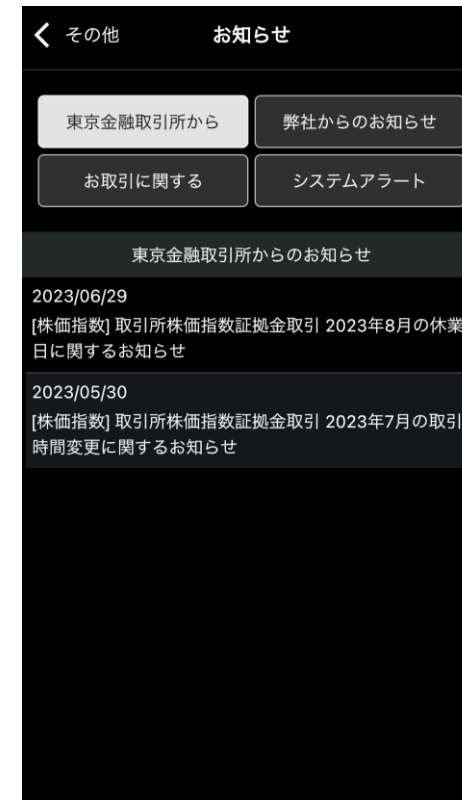

③④チャートを表示します。



詳細なチャート分析が可能です。

※パソコン画面に最適化されたシステムですので、タブレットなど大きな画面の端末でのご利用をお勧めします。

⑤各種設定を行うことができます。

⑥パスワードの変更を行うことができます。

⑦取引操作マニュアルに遷移します。

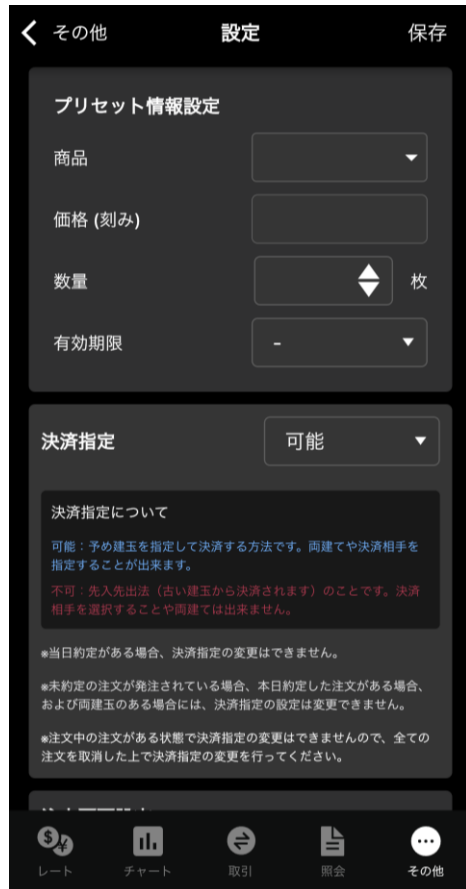

設定可能な桁数、使用可能な文字等を記載しております。

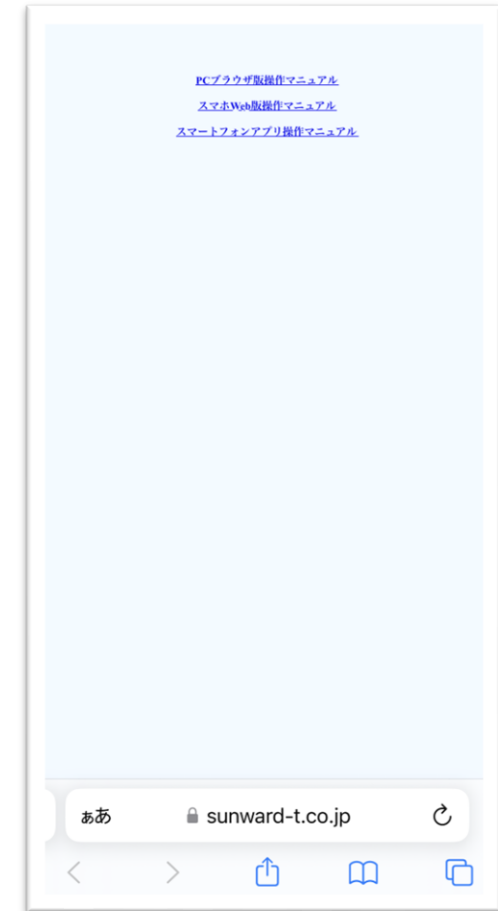

変更前のパスワードと、新しく設定するパスワードを入力します。
「変更」ボタンをタップして完了です。

当社は、株式会社東京金融取引所の「くりっく株365」から指定を受けた、取引参加者です。

「くりっく株365」は、株式会社東京金融取引所の登録商標であり、同取引所が上場している取引所株価指数証拠金取引の愛称として使用するものです。