

# スマホWeb版 操作マニュアル

このマニュアルに掲載されている画像は全てテスト環境下にて撮影されています。  
表示されているレートや値動き等の数値は実際とは異なりますのでご了承ください。



商品	買気配 数量	売気配 数量	前日比
日経225/23	100	100	-238
DAX*/23	100	100	175
FTSE100/23	100	100	
NYダウ/23	100	100	349
金ETF/23	100	100	-40
原油ETF/23	600	600	-11



注文入力

単一 IFD OCO IFO スリッピング

売注文(買気配) 32034 日経225/23 買注文(売気配) 32046

商品: 日経225/23

新規決済

売 買 新規 決済

執行条件: 成行

数量: 10

確認

<注意事項>

1	目次	10	建玉整理申請
2	スマホWeb版とは	11	注文の変更・取消
3	ログイン	12	設定メニュー
4	メニュー画面	13	チャート（シンプルチャート）
5	レート一覧画面	14	照会メニュー①
6	注文入力画面①	15	照会メニュー②
7	注文入力画面②	16	出金指示 出金指示の取消
8	注文入力画面③（トリガ注文の場合）	17	その他メニュー
9	決済注文（相手建玉を指定する場合）	18	パスワード変更

## スマホWeb版とは

2

スマホWeb版は、スマートフォンやタブレット端末に最適化されたブラウザで稼働する取引ツールです。

アプリ(アプリケーション)ではありませんので、ダウンロードやインストールの必要はなく、サイトへアクセス・ログインするだけでご利用いただけます。



← 弊社のスマートフォン用HPからログインできます。

<https://www.sunward-t.co.jp/>

スマホWeb版はその特性上、表示されるレートが取引所で実際に取引されているレートよりも最大で10秒程度の遅れを生じる可能性があります。お取引の際は常に最新のレートへ更新して実際のレートを確認することをお勧めします。

更新の都度、パケット通信を行います。お使いの環境によってはパケット通信料が発生しますので、特に海外ローミング中など通信料が割高になる環境でのご利用の際はご注意ください。

 再描画

自動更新: ON



多重ログインが可能です。例えばパソコン版とスマホWeb版の同時操作なども可能です。

スマホWeb版にログインする画面です。

①ログインID

ログインIDを入力してください。

②パスワード

パスワードを入力してください。

③ログイン

①、②を入力したのち、  
ログインボタンをタップしてください。

※ログイン時に必要なIDおよびパスワードは弊社から郵送いたします。  
パスワードはログイン後に変更可能です。

※ログイン後に一定時間、画面操作を行わなかった場合は強制ログアウトされます。

お問い合わせ：コンシェルジュデスク 0120-965-477 (平日24時間)

- 口座開設のお知らせに記載しておりますログインID・パスワードを半角で入力してください。
- ログインIDは、数字8桁・パスワードは半角英数8文字以上13文字以内でご入力ください。
- 安全のため、パスワードを5回連続（累積）で間違えますとロックがかかりログインできなくなります。ロックの解除につきましては、コンシェルジュデスクまでお電話でご依頼ください。ログインID・パスワードをお忘れの場合は、郵送でのご案内となりますので、コンシェルジュデスクまでお電話でご依頼ください。



ログイン処理に成功すると「レート一覧」画面が表示されます。

メニュー画面は、各ページの左上にあるアイコンをタップすることによって表示されます。

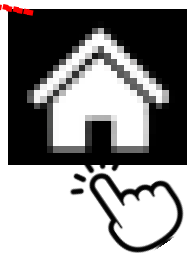

①レート (5ページ参照)

「レート一覧」画面を表示します。

②取引 (6～8ページ参照)

「注文入力」画面を表示します。

③設定 (12ページ参照)

「個人情報照会」「決済指定」「プリセット情報」「ターゲットメール」の各画面へリンクするサブメニューを表示します。

④チャート (13ページ参照)

「チャート」画面(シンプルチャート)を表示します。

⑤照会 (14ページ参照)

「注文一覧」「建玉一覧」「注文履歴」「約定履歴」「証拠金状況」「出金指示」「出金指示照会」「相場表」「商品情報」「金利・配当相当額」の各画面へリンクするサブメニューを表示します。

⑥その他 (17ページ参照)

「お知らせ」「パスワード変更」「Sunward Trading View」「SW Trading Chart」「ニュース」「ログアウト」の各画面にリンクするサブメニューを表示します。

レート一覧画面は、ログイン直後に表示されます。また、メニュー画面の「レート」ボタンをタップすることでも表示できます。

「再描画」ボタンをタップすると、最新のデータを取り込みます。

上下にスクロールできます。

商品	買気配 数量	売気配 数量	前日比
 日経225/23 高値 32,089 安値 32,047	100	100	▼ -238
 DAX®/23 高値 15,977 安値 15,977	100	100	▲ 175
 FTSE100/23 高値 0 安値 0	100	100	
 NYダウ/23 高値 34,451 安値 34,351	100	100	▲ 349
	100	100	▼ 40

「自動更新 ON」の状態ですと、5~10秒程度の間隔でデータの取り込みを行います。タップすることで自動更新をOFFにすることもできます。

自動更新: OFF

表示・非表示させる商品の選択や表示順の並べ替えは、パソコン版にて設定できます。

# 注文入力画面①

注文入力画面は、メニュー画面の「取引」ボタンをタップすることで表示されます。

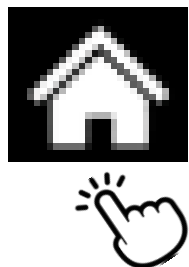

また注文入力画面は、「レート一覧」画面に表示されているレートをタップすることでも表示させることができます。この場合はタップした位置の情報が入力画面に反映されます。

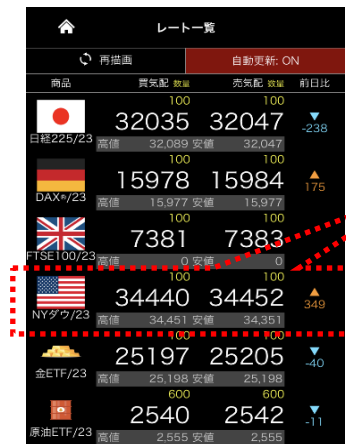

↑ NYダウの売気配をタップしたので...

...商品選択、売買は「買」、指値の指定値段が  
入力画面に自動的に反映しました→



※「注文入力」画面で「決済」を選択した場合は、決済相手となる建玉は先入先出法（古い建玉から自動的に決済）に従い、決済相手をお客様が選択することはできません。決済相手を指定する場合は、「建玉一覧」画面から発注してください（9ページ参照）。

### ①注文種類選択

- ・「単一」は、成行、指値、トリガ（逆指値）が含まれます。
- ・IFD = IfDone（イフダン）注文
- ・OCO = OCO（オーシーオー）注文
- ・IFO = IfDoneOCO注文
- ・ストリーミング=ストリーミング注文

### ②商品

タップするとメニューが表示されますので、その中から選択します。

### ③売買

売買を選択します。

### ④新規決済

新規か決済を選択します※

### ⑤執行条件

注文種類で「単一」を選択した場合は、「成行」「指値」「トリガ（逆指値）」を選択できます。

### ⑥数量

注文数量を入力します。1枚単位で入力できます。

「指値」を選択した場合は、入力フォームが変化します。

### ⑦価格

指値の指定価格を入力します。

### ⑧有効期限

指値注文の有効期限を選択します。「当日」「今週末」「無期限(GTC)」から選択します。



# 注文入力画面③（トリガ注文の場合）

※トリガ注文とは、いわゆる逆指値注文のことです。

## ①注文種類選択

「単一」を選択します。

## ②商品

タップするとメニューが表示されますので、その中から選択します。

## ③売買

売買を選択します。

## ④新規決済

新規か決済を選択します。

## ⑤執行条件

「トリガ」を選択します。

## ⑥価格

トリガ価格を入力します。

## ⑦トレール

通常の逆指値の場合は「無」を選択します。

(この項目はトレール注文※の際に使用します)

## ⑧数量

注文数量を入力します。1枚単位で入力できます。

## ⑨有効期限

トリガ注文の有効期限を選択します。「当日」「今週末」「無期限(GTC)」から選択します。

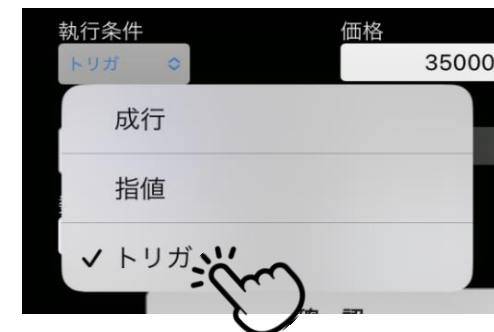

### ※【トレール注文】

相場の変動に合わせて逆指値幅（リスク限定幅）を自動的に移動させる注文方法です。決済注文でトレール注文を選択した場合、通常の逆指値注文では指定した価格に限定されますが、トレール注文ではあらかじめリスク幅を設定しておけば、変動した時点の価格に対して自動的にリスク限定ラインも移動となる効果的な逆指値注文です。

【ご注意】値幅は小さい数値を入力すると発注した瞬間、注文が即約定する恐れがありますのでご注意ください。

価格の動きに合わせて決済注文を出す

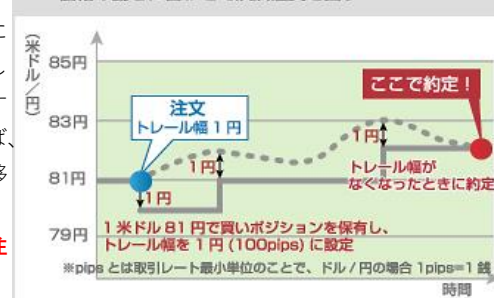

# 決済注文（相手建玉を指定する場合）

「注文入力」画面から決済注文を発注した場合は、決済相手となる建玉を指定することはできません(7ページ参照)。指定する場合(=どのポジションを決済するか自分で選ぶ場合)は、「建玉一覧」画面から発注します。



- ①「建玉一覧」画面を開きます。  
「メニュー」→「照会」→「建玉一覧」
- ②決済の相手となる建玉にチェックを入れます。商品・売買が同じであれば複数の建玉を指定できます。
- ③商品や売買を指定し、表示する建玉を絞り込むこともできます(指定しない場合は全ての建玉が表示されます)。
- ④「決済」ボタンをクリックします。注文入力画面に遷移します。



- ⑤執行条件を指定します。「単一」の場合は、成行・指値・トリガ(逆指)を選べます。
- ⑥枚数を入力し直すことで、部分決済もできます。
- ⑦入力が完了したら「確認」ボタンをタップします。注文確認画面に遷移します。
- ⑧注文内容を確認し正しければ「注文」ボタンをタップします。

「建玉一覧」画面からは相手指定の決済注文(9ページ参照)の他に、建玉整理申請も可能です。

建玉一覧

商品  売買

決済 建玉整理

更新

建玉数量 合計	平均約定価格		評価損益合計	金利・配当 相当額合計
	買	売		
26	-	-	412,160	-3,218

選択	商品	建玉数量	約定価格	評価損益合計 (評価損益 + 金利・配当相当額)
<input checked="" type="checkbox"/>	N23/JPY 買	10	32,016	-6,000
<input checked="" type="checkbox"/>	N23/JPY 売	10	32,388	376,000
<input type="checkbox"/>	D23/JPY 買	1	33,471	8,442
<input type="checkbox"/>	C23/JPY 買	5	2,468	30,500

<注意事項>  
※ポジションを選択せずに決済注文を発注することが可能です。  
※選択せずに発注した場合は先入先出法により決済ポジションが自動選択されます。

## 【建玉整理申請】

同じ商品の買建玉(買ポジション)と売建玉(売ポジション)を同時に保有している状態(=両建)のときに**同枚数**の建玉同士で相殺させて決済する方法です。

- ① 建玉整理の対象となる売と買の両建玉を選択します。
- ② 建玉整理ボタンをタップすると建玉整理申請画面へ遷移します。

建玉整理申請

下記の申請内容が正しければ、確認ボタンを押してください。

商品	N23/JPY	
申請内容	約定成立日時	2023/07/13 18:09:45
	売買	買
	評価損益	-6,000
	申請可能数量	10
申請内容	約定成立日時	2023/07/11 17:44:04
	売買	売
	評価損益	378,000
	申請可能数量	10
数量合計	買	10
	売	10
申請数量	<input type="text" value="10"/>	

確認

<注意事項>  
注文内容を確認いただき、正しければ次に進んでください。

<建玉一覧

建玉整理確認

下記の申請内容が正しければ、整理ボタンを押してください。

商品	N23/JPY	
申請内容	約定成立日時	2023/07/13 18:09:45
	売買	買
	評価損益	-6,000
	申請可能数量	10
申請内容	約定成立日時	2023/07/11 17:44:04
	売買	売
	評価損益	378,000
	申請可能数量	10
数量合計	買	10
	売	10
申請数量	10	

整理 戻る

<注意事項>  
注文内容を確認いただき、正しければ次に進んでください。

- ③ 申請数量を入力し直すことにより部分的な建玉整理も可能です。
- ④ 確認ボタンをタップすると確認画面へ遷移します。
- ⑤ 整理ボタンをタップすると建玉整理申請が執行されます。

発注済みで未約定(未成立)の注文の変更や取り消す場合は、「注文一覧」画面から行います。

メニュー画面→「照会」→「注文一覧」



注文変更確認

下記の内容を確認の上変更ボタンを押してください。

注文受付番号	0000083688
注文受付日時	2023/07/13 18:14:12
商品	N23/JPY
売買	売
新規決済	決済
執行条件	指値
価格	33,500
数量	10枚
トレール	-
トレール幅	-
有効期限	無期限
子注文有無	無
親注文番号	-

約定成立日時 2023/07/13 18:09:45    発注数量 10    約定価格 32,016

③ 変更    戻る

<注意事項>  
注文変更内容を確認いただき、正しければ「変更」を押してください。

注文変更入力

注文受付番号	0000083688
注文受付日時	2023/07/13 18:14:12
商品	N23/JPY
売買	売
新規決済	決済
執行条件	指値
価格	34,000 <input type="text" value="33500"/>
数量	10 <input type="text" value="10"/>
トレール	-
トレール幅	-
有効期限	無期限
子注文有無	無
親注文番号	-

約定成立日時 2023/07/13 18:09:45    発注数量 10    約定価格 32,016

② 確認    キャンセル

<注意事項>  
注文変更内容を入力いただき、正しければ「確認」を押してください。

注文一覧

商品

④ 変更    取消    全取消

① 更新

選択	商品	新規/決済	注文状況	価格
<input type="checkbox"/>	売/買	注文手法	執行条件	数量
<input type="checkbox"/>	D23/JPY	決済	注文中	34,500
<input type="checkbox"/>	売	単一注文	指値	1
<input type="checkbox"/>	N23/JPY	決済	注文中	34,000
<input type="checkbox"/>	売	単一注文	指値	10

<注意事項>  
注文中の注文が表示されます。それ以外の注文は注文履歴照会でご確認ください。

注文取消確認

下記の注文内容を確認の上、取消ボタンを押してください。

注文受付番号	0000083688
注文受付日時	2023/07/13 18:14:12
商品	N23/JPY
売買	売
新規決済	決済
執行条件	指値
価格	34,000
数量	10枚
トレール	-
トレール幅	-
有効期限	無期限
子注文有無	無
親注文番号	-

約定成立日時 2023/07/13 18:09:45    発注数量 10    約定価格 32,016

⑤ 取消    キャンセル

<注意事項>  
内容を確認いただき、正しければ「取消」を押してください。

## 【変更】

変更可能な項目は、指値やトリガの指定価格、注文数量の2点です。それ以外を変更したい場合は、注文を取り消して再発注してください。

- ① 変更したいを建玉を選択し、「変更」ボタンをタップすると変更入力画面に遷移します。
- ② 変更する項目を入力し直し、「確認」ボタンをタップします。
- ③ 確認画面へ遷移します。ご確認の上で「変更」をタップしてください。

## 【取消】

④ 取消したいを建玉を選択し、「取消」ボタンをタップすると取消確認画面に遷移します。

- ※ 全ての注文を一括して取り消す場合は「全取消」ボタンをタップします。その場合は注文を選択する必要はありません。
- ⑤ 内容をご確認の上で、正しければ「取消」ボタンをタップします。



個人情報照会



決済指定 ※1 ※2



プリセット情報 ※3



ターゲットメール

※1 決済指定について「可能」の状態;両建や決済相手の指定ができます。

「不可」の状態:オートネットिंगとも呼ばれます。両建てや決済相手の指定はできません。

※2 未約定の注文が発注されている場合、本日約定した注文がある場合、両建玉がある場合には決済指定の変更はできません。

※3 注文内容入力画面を開いた際に初期値として表示させる内容を設定することができます。

# チャート（シンプルチャート）

スマートホンの小さな画面でも使いやすいシンプルなチャート機能です。



テクニカル分析やウィンドウの分割も可能です。

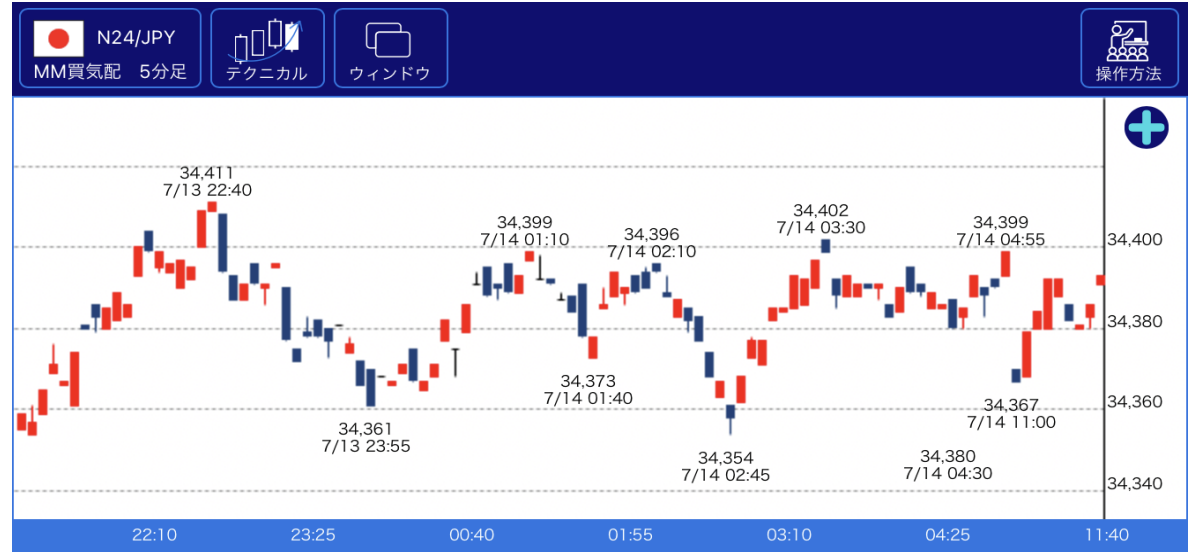

具体的な操作方法につきましては、画面内に操作マニュアルが実装されておりますので、そちらをご覧ください。



※より詳細なチャート分析ができる“Sunward Trading View”や“SW Trading Chart”も搭載されています（17ページ参照）。



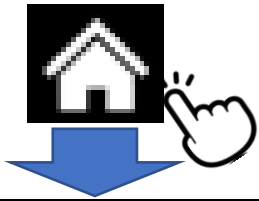

**【各画面共通】** 画面を表示させた直後はデータが反映されない場合があります。その場合は「更新」または「検索」をタップしてデータの取り込みを行ってください。また日付や商品を指定する場合も同様です。



照会	
注文一覧	①
建玉一覧	②
注文履歴	③
約定履歴	④
証拠金状況	⑤
出金指示	⑥
出金指示照会	⑦
相場表	⑧
商品情報	⑨
金利・配当相当額	⑩

注文一覧

商品:

連続 変更 取消 全取消

更新

選択	商品	新規/決済	注文状況	価格
	売/買	注文手法	執行条件	数量
<input checked="" type="radio"/>	G23/JPY	新規	注文中	24,500
	買	単一注文	指値	30
<input type="radio"/>	D23/JPY	新規	注文中	34,000
	買	単一注文	指値	5
<input type="radio"/>	N23/JPY	決済	注文中	34,000
	売	単一注文	指値	10

<注意事項>  
注文中の注文が表示されます。それ以外の注文は注文履歴画面でご確認ください。

**①注文一覧**  
発注済みで現在未約定の注文の一覧です。注文の変更や取り消しもこの画面から行います(11ページ参照)。

建玉一覧

商品:  売買:

決済 建玉整理

更新

建玉数量	平均約定価格	評価損益合計	金利・配当相当額合計
合計	買 売		
25		439,500	-2,000

選択	商品	建玉数量	約定価格	評価損益合計 (評価損益+金利・配当相当額)
	売/買	決済可能		
<input checked="" type="checkbox"/>	N23/JPY	10	32,016	729,000
	買	0		
<input type="checkbox"/>	N23/JPY	10	32,388	-359,000
	売	10		
<input type="checkbox"/>	C23/JPY	5	2,468	67,500
	買	5		

<注意事項>  
※ポジションを選択せずに決済注文を発注することが可能です。  
※選択せずに発注した場合は先入先出法により決済ポジションが自動選択されます。  
※決済することで必要証拠金が有効証拠金を上回ってしまう注文は発注できません。  
※銘柄の略称はN=日経225、X=DAXR、F=FTSE100、D=NYダウ、G=

**②建玉一覧**  
現在保有している建玉(ポジション)の一覧です。相手を指定する場合の決済注文(9ページ参照)や建玉整理(10ページ参照)もこの画面から行います。

注文履歴

From: 20230703 To: 20230714

商品:  注文種別:

検索

1 2 3 4 5 ...

商品	新規/決済	注文種別	注文価格	注文受付/約定日時
売/買	注文手法	執行条件	執行数量	
G23/JPY	新規	新規	24,500	2023/07/14 11:34:30
買	単一注文	指値	30	
G23/JPY	新規	注文受付	24,500	2023/07/14 11:34:30
買	単一注文	指値	30	
D23/JPY	新規	新規	34,000	2023/07/14 11:33:35
買	単一注文	指値	5	
D23/JPY	新規	注文受付	34,000	2023/07/14 11:33:39
買	単一注文	指値	5	
D23/JPY	決済	新規	34,500	2023/07/13 18:15:09
売	単一注文	指値	1	

**③注文履歴**  
指定期間における発注済み注文の履歴です。約定済みなもの、取り消したものや不成立となったものも表示させることができます。

約定履歴

From: 20230704 To: 20230714

商品: N23/JPY 新規決済

売買:

検索

1 2 3

商品	約定価格	売買差損益	約定成立日時
売/買	約定数量	手数料	
N23/JPY	32,016	-	2023/07/13 18:09:45
買	10	17,600	
N23/JPY	32,004	-37,000	2023/07/13 18:09:12
売	5	0	
N23/JPY	32,004	-79,200	2023/07/13 18:09:12
売	2	3,520	
N23/JPY	32,004	-118,800	2023/07/13 18:09:12
売	3	5,280	
N23/JPY	32,004	-195,500	2023/07/13

**④約定履歴**  
指定期間における約定済み(成立済み)注文の履歴です。

⑤～⑩は次ページ(15ページ)をご覧ください。

※前ページ(14ページ)もご覧ください。

証拠金状況	
更新	
有効比率	8555.27%
有効証拠金額	9,047,206
証拠金預託額	9,041,114
発注可能額	5,324,956
必要証拠金額	105,750
発注証拠金額	2,116,500
評価損益相当額	427,500
金利・配当相当額	-2,000
決済損益予定額	-419,408
未払手数料	0
前日証拠金不足額	0
当日入金額	0
出金可能額	4,899,456
出金指示額	1,500,000

### ⑤ 証拠金状況

取引口座の現在の証拠金の状況を表示します。有効比率などが確認できます。

出金指示	
出金指示額	1000000 円
出金可能額	6,399,456 円
<input type="button" value="確認"/> <input type="button" value="クリア"/>	
<small>&lt;注意事項&gt;                      実際にお客様口座へ振込を行う日は、「出金予定日」の昼頃となりますので、ご注意ください。                      ※ 出金予定日は、証拠金預託額から出金額が差し引かれる日です。                      ※ 取引終了後の値洗いの結果によっては、実際の出金額が出金指示額を下回る場合があります。                      ※ 既に指示された出金額の変更はできませんので、出金指示照会にて一旦取消の上、再度出金指示の操作が必要です。                 </small>	

### ⑥ 出金指示

出金指示(出金依頼)を行うための画面です。操作につきましては16ページを参照してください。

出金指示照会				
From	20230707	To	20230714	
科目	検索			
出金指示受付日時	出金指示番号	出金指示額	科目	状態
取消	2023/07/14 11:59:07	000002054	1,500,000	預入金
	2023/07/18	-	-	出金受付
	2023/07/14 11:56:11	000002053	1,000,000	預入金
		-	-	出金取消
	2023/07/12 18:18:43	000002044	1,000,000	預入金
		-	1,000,000	出金済み
	2023/07/12 17:20:34	000002043	1,000,000	預入金
		-	-	出金取消
<small>&lt;注意事項&gt;                      ※ 実際にお客様口座へ振込を行う日は、「出金予定日」の昼頃となりますので、ご注意ください。                      ※ 金額の変更を行う場合は、一旦取消後に再入力を行ってください。                 </small>				

### ⑦ 出金指示照会

指定期間における出金指示の状況が確認できます。出金指示の取り消しも、この画面から行います。操作につきましては16ページを参照してください。

相場表				
対象日付	20230713	商品	検索	
商品	直近約定値	清算価格	金利・配当相当額	取引数量
N23/JPY	32,013	32,013	100	3,384
X23/JPY	15,958	15,958	1,100	6
F23/JPY	7,336	7,336	-141	6
D23/JPY	34,502	34,502	-29	19
G23/JPY	25,203	25,203	-7	4
C23/JPY	2,582	2,582	0	4
Q23/JPY	15,274	15,274	-14	1,244
N24/JPY	34,367	34,367	100	1,132
X24/JPY	15,985	15,985	1,100	49
F24/JPY	7,428	7,428	-141	15
D24/JPY	34,363	34,363	-29	2
G24/JPY	25,208	25,208	-7	5
C24/JPY	2,504	2,504	0	2
Q24/JPY	15,280	15,280	-14	9

### ⑧ 相場表

指定した日付の各商品のプライス、金利・配当相当額、取引数量(出来高)が確認できます。

商品情報		
更新		
レバレッジコース：通常		
取扱商品	取引単位 呼び値	必要証拠金額 証拠金基準額 (1取引単位あたり)
N23/JPY	100 N23 1 JPY	76,110 76,110
X23/JPY	100 X23 1 JPY	37,640 37,640
F23/JPY	100 F23 1 JPY	16,530 16,530
D23/JPY	10 D23 1 JPY	7,560 7,560
G23/JPY	100 G23 1 JPY	43,920 43,920
C23/JPY	100 C23 1 JPY	21,150 21,150
Q23/JPY	10 Q23 1 JPY	4,910 4,910
N24/JPY	100 N24 1 JPY	92,740 92,740
X24/JPY	100 X24 1 JPY	43,680 43,680
F24/JPY	100 F24	16,730

### ⑨ 商品情報

現在の各商品の取引単位(通貨単位)、呼び値(最小の値動き幅)、1枚当たりの証拠金の金額が確認できます。

金利・配当相当額			
対象年月	202306	商品	N23/JPY
検索			
取引日	決済日	金利日数	金利・配当相当額
06/30(金)	07/04	1	100
06/29(木)	07/03	1	100
06/28(水)	06/30	3	100
06/27(火)	06/29	1	100
06/26(月)	06/28	1	100
06/22(木)	06/26	1	100
06/21(水)	06/23	3	100
06/20(火)	06/22	1	100
06/19(月)	06/21	1	100
06/16(金)	06/20	1	100
06/15(木)	06/19	1	100
06/14(水)	06/16	3	100
06/13(火)	06/15	1	100
06/12(月)	06/14	1	100

### ⑩ 金利・配当相当額

過去の金利・配当相当額が確認できます。各商品ごと、1ヵ月単位で表示します。



## 【出金指示(出金依頼)】

「出金指示」画面から行います。  
「メニュー」→「照会」→「出金指示」



出金指示する金額を入力し「確認」ボタンをタップします。



出金指示確認画面に遷移します。確認の上で「出金指示」ボタンをタップします。

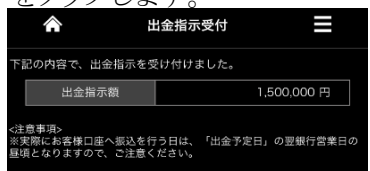

出金指示受付画面に遷移します。正常に処理されたか確認ください。



## 【出金指示の取消】

「出金指示照会」画面から行います。  
「メニュー」→「照会」→「出金指示照会」

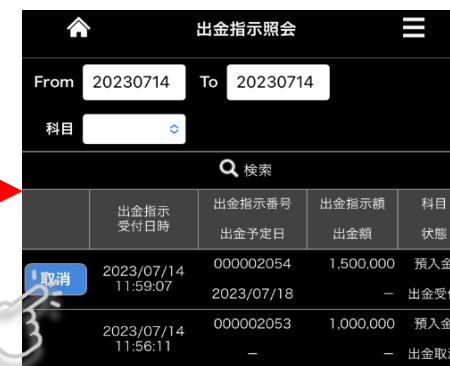

「取消」ボタンをタップします。  
(検索日時に必ず本日が含まれるようにしてください)

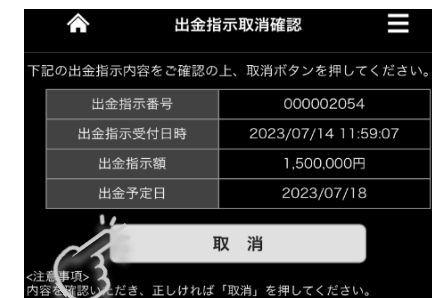

出金指示取消確認画面に遷移します。  
確認の上で「取消」をタップします。

出金指示額を変更することはできません。いちど取り消してから再度指示し直してください。



①お知らせ  
各種お知らせを表示します。



②パスワード変更  
パスワードを変更する画面です。詳細は次ページ(18ページ)を参照ください。



⑤ログアウト  
メニュー画面の「ログアウト」をタップすると、ログアウトされます。

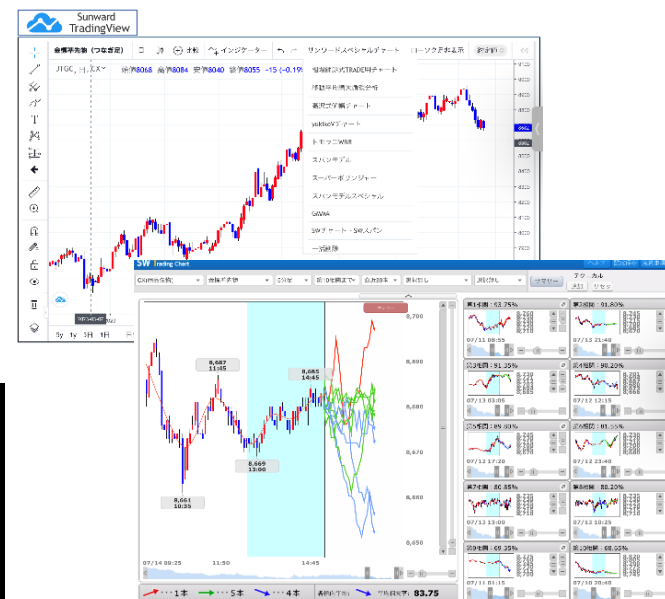

③“Sunward Trading View”と“SW Trading Chart”  
詳細なチャート分析が可能です。パソコン画面に最適化されたシステムですので、タブレットなど大きな画面の端末での利用をお勧めします。

④ニュース  
株式、コモディティの他、為替など金融関連のニュース記事や分析記事を配信しています。



ログインパスワードの変更方法です。  
なおお客様のパスワードは、このスマホWeb版の他、パソコン版、スマホアプリ版で全て共有されています。スマホWeb版でパスワードを変更すると、パソコン版とスマホアプリ版にも自動的に反映します。



①「パスワード変更」画面を開きます。  
「メニュー」→「その他」→「パスワード変更」



②変更前のパスワード(現在お使いのパスワード)を入力します。

③変更後のパスワード(新しいパスワード)を入力します。使用できる文字の種類や桁数については<注意事項>をご確認ください。

④誤入力を防止する確認用に、③で入力したパスワードをもう一度入力します。

⑤ ②～④の入力が完了したら「変更」ボタンをタップします。

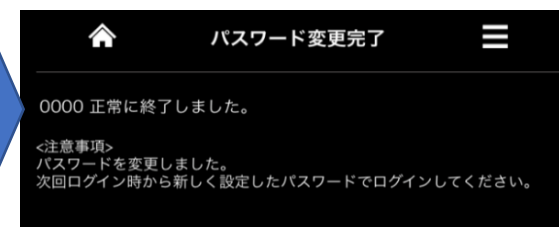

パスワード変更成功すると完了画面が表示されます。

# サンワード貿易株式会社

当社は、株式会社東京金融取引所の「くりっく株365」から指定を受けた、取引参加者です。  
「くりっく株365」は、株式会社東京金融取引所の登録商標であり、同取引所が上場している  
取引所株価指数証拠金取引の愛称として使用するものです。